

ARTIGIANATO *oggi e domani*



E PICCOLA IMPRESA

NOTIZIARIO MENSILE DI INFORMAZIONE, CULTURA E ATTUALITÀ
ORGANO UFFICIALE DELLA ASSOCIAZIONE ARTIGIANI E PICCOLE IMPRESE DELLA PROVINCIA DI BIELLA

ADERENTE: CONFARTIGIANATO CONFEDERAZIONE GENERALE ITALIANA DELL'ARTIGIANATO - ROMA

SPEDIZIONE IN ABBONAMENTO POSTALE -70% - FILIALE DI VERCELLI. AUTORIZZAZIONE TRIBUNALE DI BIELLA N. 271 DEL 24-04-81

**dal 1945
a Biella**

N. 12
DICEMBRE 2021



**NOTIZIARIO DALL'ASSOCIAZIONE
DEGLI ARTIGIANI E DELLE PICCOLE IMPRESE**

www.confartigianatobiella.it

BIELLA

Confartigianato
CONFARTIGIANATO
ASSOCIAZIONE ARTIGIANI E PICCOLE IMPRESE
BIELLA

VIA GALIMBERTI, 22 - 13900 Biella
Tel. 015 8551711 - Fax 015 8551722

biella@biella.confartigianato.it - confartigianatobiella.it

IL **CERCA**RTIGIANO®
DI QUALITÀ

Il portale delle imprese artigiane

www.ilcercartigianodiqualitya.it

“COSTITUITA IL 14 DICEMBRE 1945”

Sede centrale: **BIELLA Via Galimberti, 22**

Sedi zonali:

- **COSSATO • CAVAGLIA**
- **VALDILANA (TRIVERO PONZONE)**

**Sostieni l'artigianato
con l'associazionismo!**

**Ogni adesione all'associazione
è forza per la categoria!**

viene inviato gratuitamente a tutte le ditte artigiane associate e ad enti vari

Notiziario mensile di informazione, cultura e attualità.
Organo ufficiale dell'Associazione Artigiani e Piccole Imprese della Provincia di Biella.
Aderente: CONFARTIGIANATO
Confederazione Generale Italiana dell'Artigianato.

**SEDE LEGALE, DIREZIONE, REDAZIONE
E AMMINISTRAZIONE:** 13900 Biella - Via Galimberti, 22
Tel. 015.85.51.711 (5 linee int. ric. aut.) - Fax 015.85.51.722

DIRETTORE RESPONSABILE: Massimo Foscale

**PREPARAZIONE GRAFICA FOTOCOMPOSIZIONE
E STAMPA:** Arte della Stampa - 13894 Gaglianico
Via C. Felice Trossi, 143 - Tel. 015.25.44.181 - Fax 015.25.44.283

PUBBLICITÀ: Arte della Stampa - 13894 Gaglianico
Via C. Felice Trossi, 143 - Tel. 015.25.44.181 - Fax 015.25.44.283

FOTOGRAFIE: Foto Studio Sergio Fighera - Biella

Autorizzazione del tribunale di Biella n. 271 del 24 aprile 1981

Sommario

- | | |
|--|--|
| <p>3 - Convenzione CDC-Confartigianato Biella
- Convenzione Fisiokinetik-Confartigianato Biella</p> <p>4 - Protocollo nazionale
sul lavoro in modalità agile</p> <p>6 - Incentivi fondo impresa femminile</p> <p>9 - Contributo alle imprese per l'acquisto
di prodotti riciclati
- ISTAT variazione annuale</p> <p>10 - Confartigianato: servizi tamponi</p> <p>11 - Disegno di Legge Concorrenza</p> <p>14 - Rincarì energia:
non 'spegnete' le Pmi</p> | <p>15 - Scadenze Gennaio 2022</p> <p>16 - Assemblea congressuale
- Regolamento Estetiste UE
per inchiostri tatuaggi o trucco permanente</p> <p>20 - Progetto "Fratelli Tutti"</p> <p>21 - Servizio smaltimento rifiuti speciali</p> <p>22 - Coldiretti e Confartigianato consegnano
la statua del presepe al Vescovo di Biella
- C.EN.PI: nasce lo "Sportello Energia"</p> <p>24 - Sicurezza lavoro:
obbligo aggiornamento formazione</p> <p>29 - Comunicare con l'Associazione</p> |
|--|--|

INTERNET

Sede di Biella: www.confartigianatobiella.it - **Sede Piemontese:** www.confartigianato.piemonte.it
Sede Nazionale: www.confartigianato.it - **E-mail:** biella@biella.confartigianato.it

REGOLAMENTO UE 2016/679: TUTELA DATI PERSONALI - La informiamo che ai sensi della legge recante disposizioni per la protezione dei dati personali il suo nominativo e il relativo indirizzo costituiscono oggetto di trattamento finalizzato al recapito del periodico mensile "Artigianato Oggi e Domani". Il trattamento è effettuato mediante operazioni manuali e automatizzate. Avvalendosi del diritto di della stessa legge, potrà, in qualsiasi momento, opporsi all'utilizzo dei Suoi dati, richiederne la modifica o la cancellazione attraverso semplice comunicazione postale o invio di fax Confartigianato - Associazione Artigiani e piccole imprese della Provincia di Biella - Tel. 015 - 85.51.711. La informiamo che il titolare del trattamento è Confartigianato - Associazione Artigiani e piccole imprese della Provincia di Biella con sede in: 13900 Biella - Via Galimberti, 22.

CONVENZIONE CDC-CONFARTIGIANATO BIELLA

Care colleghe, Cari colleghi, con piacere Vi proponiamo la Convenzione CDC e CONFARTIGIANATO BIELLA per l'esecuzione di prestazioni sanitarie in forma indiretta che consente alle imprese associate, ai loro famigliari di usufruire di una scontistica sul tariffario privato CDC presso tutte le sedi del gruppo dislocate sul territorio piemontese.

Prestazioni oggetto della Convenzione:

ANALISI DI LABORATORIO
DIAGNOSTICA PER IMMAGINI
ESAMI STRUMENTALI • VISITE SPECIALISTICHE
con scontistica sul tariffario privato CDC pari al 10%. Per poter usufruire delle speciali condizioni l'impresa dovrà esibire all'atto della prenotazione la tessera 2021 Confartigianato od in alternativa attestazione che conprovi l'iscrizione da richiedere alla nostra sede.

CONVENZIONE FISIOKINETIK-CONFARTIGIANATO BIELLA

Care associate, Cari associati, con piacere Vi informiamo che la Convenzione FISIOKINETIK e CONFARTIGIANATO BIELLA consente alle imprese associate di usufruire di speciali condizioni sui seguenti trattamenti:

Valutazione Posturale - Trattamenti Manuali - Onde d'urto focali - Onde d'urto radiali - Ultrasuoni - Tecarterapia Osteopatia - Rieducazione Funzionale - Riabilitazione Attiva

va e Passiva Riabilitazione del Pavimento Pelvico - Riabilitazione Cognitiva - Bendaggio Funzionale - Kinesio Taping - Linfo drenaggio Trattamenti Domiciliari, inoltre la prima visita fisioterapica è gratuita.

Per poter usufruire delle speciali condizioni l'impresa dovrà esibire all'atto della prenotazione la tessera 2021 Confartigianato, o in alternativa l'attestazione di regolarità da richiedere alla nostra sede.



SMALTIMENTO RIFIUTI

La tenuta dei registri di carico e scarico e la dichiarazione annuale dei rifiuti: seccature che puoi affidare alla tua associazione!!!

Il decreto "Ronchi" assegna alla Associazione la possibilità di tenere ed aggiornare i registri dei rifiuti in luogo della azienda oltreché la elaborazione della dichiarazione annuale dei rifiuti (MUD) come già nel passato. Con un PICCOLISSIMO COSTO ANNUALE, dunque, l'azienda può liberarsi di ogni incombenza peraltro correlata a pesanti sanzioni in caso di inadempienze. [Informazioni in Associazione](#)

Protocollo nazionale sul lavoro in modalità agile

Vi informiamo che è stato definito tra Ministero del Lavoro e Parti Sociali il "Protocollo nazionale sul lavoro in modalità agile" volto a fornire delle linee di indirizzo ed un quadro di riferimento sia per la definizione degli accordi individuali che per l'eventuale contrattazione collettiva, anche di secondo livello (aziendale e territoriale), che dovesse intervenire nel disciplinare la materia.

L'adozione del documento è avvenuta a conclusione di un iter concertativo avviato nei mesi scorsi dal Ministro del Lavoro, Andrea Orlando, con le Organizzazioni di rappresentanza dei datori di lavoro e dei lavoratori. In allegato si trasmette il testo condiviso in data odierna, che sarà sottoscritto dalle Parti Sociali nei prossimi giorni.

Il Protocollo recepisce le sollecitazioni di Confartigianato che aveva sottolineato la necessità di confermare l'impostazione della legge n. 81 /2017, e quindi di mantenere una cornice normativa "leggera", in linea con le peculiarità del lavoro agile, che potesse favorire l'intervento della contrattazione collettiva in funzione integrativa rispetto al quadro delineato dalla legge.

Alla luce della disciplina delineata dal Protocollo, pertanto, l'accordo individuale - cui continua ad essere affidato il compito di definire le modalità di esecuzione del lavoro agile - dovrà essere coerente con la disciplina legale di cui alla legge n. 81 /2017 nonché con le linee di indirizzo fissate dal Protocollo stesso ed adeguarsi alla eventuale contrattazione collettiva di riferimento.

Le linee guida, inoltre, come richiesto da Confartigianato, fanno salvi gli accordi individuali in essere nonché gli accordi collettivi nazionali, territoriali ed aziendali già vigenti.

Il Protocollo, richiamando la legge n. 81 /2017 come disciplina legale di riferimento dovrebbe anche scongiurare ulteriori iniziative legislative in materia (sono attualmente 10 i progetti di legge in discussione presso la Commissione Lavoro della Camera) evitando, quindi, che vengano disciplinati a livello legislativo - anche in senso più restrittivo - aspetti che, riguardando l'organizzazione del lavoro, trovano nella contrattazione la sede naturale per la loro regolamentazione.

Con specifico riferimento ai contenuti delle linee guida, in merito all'organizzazione del lavoro, il Protocollo ribadisce l'assenza di un orario di lavoro preciso potendo il lavoratore organizzare la sua giornata liberamente in funzione degli obiettivi da raggiungere.

Analogamente, il lavoratore potrà scegliere liberamente il luogo di lavoro purché venga garantita la regolare esecuzione della prestazione, in condizioni di sicurezza e riservatezza anche dei dati aziendali. A tal fine l'accordo individuale può indicare i luoghi eventualmente esclusi per la prestazione lavorativa e, parimenti, la contrattazione collettiva può individuare i luoghi idonei allo svolgimento del lavoro agile per motivi di sicurezza personale o protezione, segretezza e riservatezza di dati.

Sulla scorta di quanto già previsto dalla legge, il Protocollo, fermo restando il principio che di norma è il datore di lavoro a fornire gli strumenti di lavoro, lascia la possibilità di stabilire nell'accordo individuale che il lavoro agile venga svolto con strumenti tecnologici e in formati del lavoratore, potendo in tal caso anche concordare eventuali forme di indennizzo per le spese.

Viene inoltre precisato che il lavoratore sarà chiamato a rispondere di eventuali danni alla strumentazione fornita dal datore di lavoro qualora siano riconducibili ad un proprio comportamento negligente.

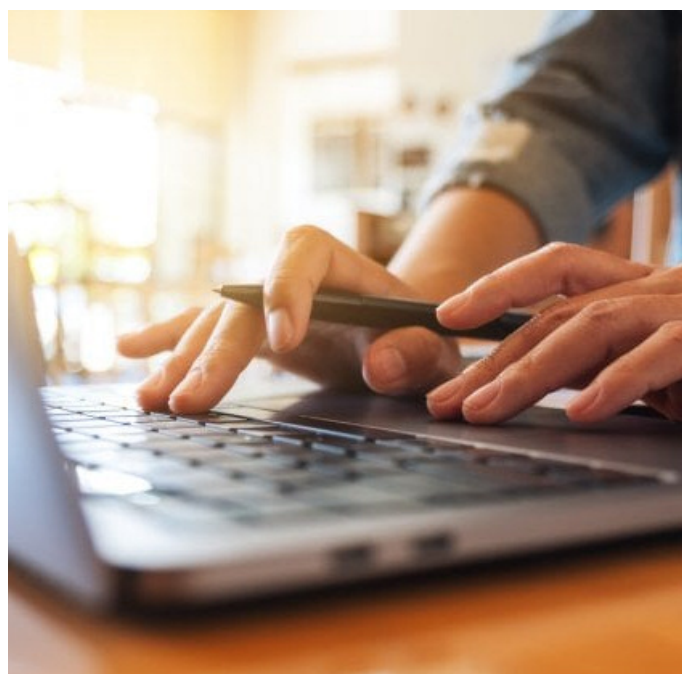

Le linee guida confermano anche il diritto alla disconnessione, già previsto dalla legge n. 81/2017, specificando in particolare che:

- salvo esplicita previsione dei contratti collettivi nazionali, territoriali e/o aziendali, durante le giornate in cui la prestazione lavorativa viene svolta in modalità agile non possono essere di norma previste e autorizzate prestazioni di lavoro straordinario;
- nei casi di assenze c.d. legittime (es. malattia, infortuni, permessi retribuiti, ferie, ecc.), il lavoratore può disattivare i propri dispositivi di connessione e, in caso di ricezione di comunicazioni aziendali, non è comunque obbligato a prenderle in carico prima della prevista ripresa dell'attività lavorativa.

In merito ai profili della salute e sicurezza sul lavoro, trova sostanzialmente conferma la disciplina legale (artt. 18, 22 e 23 della legge n. 81 /2017) che viene rafforzata anche con il richiamo agli obblighi di cui al D.Lgs. n. 81 /2008. Il documento ribadisce, inoltre, il diritto di ciascun lavoratore agile, rispetto ai lavoratori che svolgono le medesime mansioni esclusivamente all'interno dei locali aziendali, allo stesso trattamento economico e normativo complessivamente applicato, anche con riferimento ai premi di risultato riconosciuti dalla contrattazione collettiva di secondo livello, e alle stesse opportunità rispetto ai percorsi di carriera, di iniziative formative e di ogni altra opportunità di specializzazione e progressione della propria professionalità, e alle stesse forme di welfare aziendale e di benefit previste dalla contrattazione collettiva e dalla bilateralità.

In un'ottica di incentivo alla contrattazione collettiva, il Protocollo raccoglie l'auspicio delle Parti Sociali di introdurre incentivi per le aziende che regolamentino il lavoro agile con accordo di secondo livello anche in un'ottica di pari opportunità e di sostenibilità ambientale e sociale.

Il Protocollo, che troverà applicazione una volta esaurita la fase emergenziale (il cui termine è attualmente fissato al 31 dicembre 2021), recepisce infine l'auspicio di Confartigianato di adottare misure di semplificazione per la comunicazione degli accordi individuali sulla scorta del regime semplificato attualmente vigente.



Confartigianato

IMPRESE PIEMONTE

#ACQUISTIAMOARTIGIANO

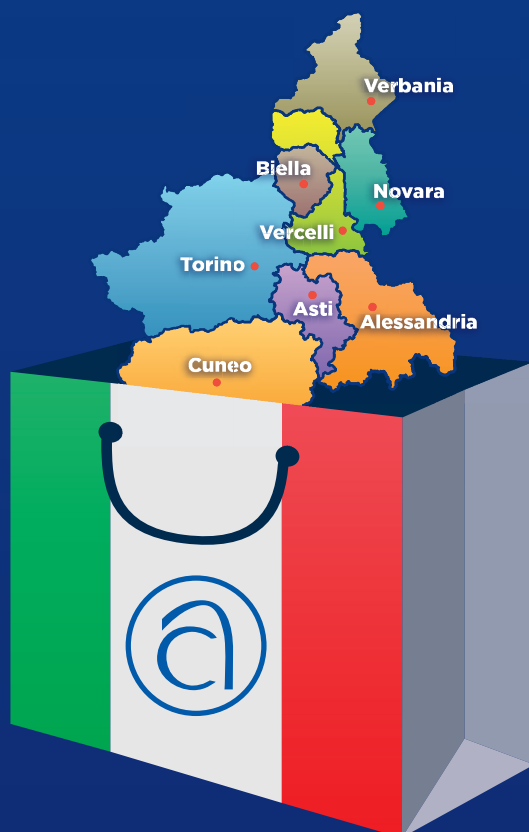

SCEGLIAMO LE AZIENDE ARTIGIANE
VALORIZZIAMO IL TERRITORIO
ACQUISTIAMO I PRODOTTI LOCALI

LE SEDI TERRITORIALI CONFARTIGIANATO IN PIEMONTE

ALESSANDRIA

Tel 0131/28.65.11
infoartigiani@confartigianatoal.it

ASTI

Tel 0141/59.62
info@confartigianatoasti.com

BIELLA

Tel 015/855.17.11
biella@biella.confartigianato.it

CUNEO

Tel 0171/45.11.11
confartcn@confartcn.com

PIEMONTE ORIENTALE (NO-VCO-VC)

Tel 0321/66.11.11
info@artigiani.it

TORINO

Tel 011/506.21.11
info@confartigianatorino.it

PUBBLICATO IL DM 30/09/2021

Incentivi fondo impresa femminile

È stato pubblicato sulla Gazzetta Ufficiale dello scorso 14 dicembre 2021, il Decreto ministeriale relativo alle "Modalità di intervento del Fondo a sostegno dell'impresa femminile e ripartizione delle relative risorse finanziarie". Al seguente link è possibile scaricare il testo pubblicato.

Il DM dà attuazione alla legge 178/2020 (Legge di bilancio 2021- Art. 1, commi 97-106).

Come noto, la misura in oggetto si articola in tre linee di intervento specifico come stabilito dalla legge suddetta e come confermato nel DM di cui sopra e che meritano adeguato approfondimento e valutazione da parte della scrivente anche in vista delle predisposizioni delle ipotesi progettuali provenienti dalla base associativa:

1. **Linea 1:** interventi per sostenere le startup femminili;
2. **Linea 2:** iniziative di sviluppo e consolidamento delle imprese femminili;
3. **Linea 3:** azioni di diffusione della cultura e la formazione imprenditoriale femminile.

Lo stanziamento complessivo predisposto dalla legge 178/2020 ammonta a 40 milioni di euro che potranno essere incrementati con una ulteriore dotazione con i fondi derivanti dal PNRR, come annunciato dal Ministero dello Sviluppo Economico.

Al momento la dotazione dei 40 milioni di euro è così ripartita: sulle prime due linee di intervento (startup e sviluppo/consolidamento) sono stanziati complessivamente 33.800.000 milioni di euro di cui 8.200.000 sono

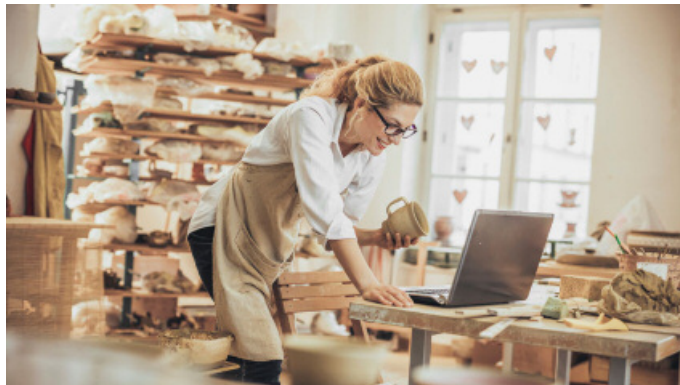

dedicati alle startup mentre 25.600.000 sono destinati allo sviluppo ed al consolidamento d'impresa; sulla terza linea (cultura d'impresa e formazione) sono dedicati 6.200.000 milioni di euro.

Ai fini dell'accesso alle tre linee di intervento, come previsto dal DM 08/10/2021, art. 8, si devono considerare i seguenti parametri:

- startup: si intendono le imprese costituite oppure le lavoratrici autonome in possesso della partita IVA aperta da meno di dodici mesi alla data di presentazione della domanda di agevolazione. Possono presentare domanda, inoltre, le persone fisiche che intendono costituire una nuova impresa femminile e che

An advertisement for @BIELLA Confartigianato. The background features a group of smiling professionals in business attire, with a woman in the foreground wearing a grey dress and a necklace. The text is overlaid on a blue background with a white arrow pointing right.

@BIELLA
Confartigianato

ISCRIVERSI CONVIENE

SERVIZI FISCALI, TRIBUTARI, CONTABILI PERSONALIZZATI

“SPORTELLO FISCALE”

Confartigianato
IMPRESE PATRIMONIO DEL PAESE
La forza del valore artigiano
2021

- devono, entro 60 giorni dall'ammissione della agevolazione, completare la trasmissione della documentazione prevista, pena la decadenza della stessa;
- sviluppo/consolidamento: il beneficio è diretto alle imprese femminili costituite da almeno dodici mesi alla data di presentazione della domanda di agevolazione e alle lavoratrici autonome in possesso della partita IVA aperta da almeno dodici mesi alla data di presentazione della domanda di agevolazione;
 - cultura e formazione: il beneficio è diretto a sostenere iniziative per la promozione del valore dell'imprenditoria femminile nelle scuole e nelle università, per la diffusione di cultura imprenditoriale tra le donne, di orientamento e formazione verso percorsi di studio.

Dal punto di vista oggettivo, per la linea 1 e la linea 2 (startup e sviluppo/consolidamento) verranno finanziati i seguenti settori e attività (iniziative ammissibili ai sensi del DM 08/10/2021, art. 9):

- produzione di beni nei settori dell'industria, dell'artigianato e della trasformazione dei prodotti agricoli;
- fornitura di servizi, in qualsiasi settore;
- commercio e turismo.

L'art. 9 del DM 08/10/2021 precisa, inoltre, che le iniziative devono:

- essere realizzate entro ventiquattro mesi dalla data di trasmissione del provvedimento di concessione delle agevolazioni;
- prevedere spese ammissibili non superiori a 250.000,00 euro al netto d'IVA per i programmi di investimento che prevedono la costituzione e l'avvio di una nuova impresa femminile, ovvero non superiori a 400.000 euro al netto d'IVA per i programmi di investimento volti allo sviluppo e al consolidamento di imprese femminili.

Ai fini dell'intensità dell'aiuto il DM prevede quanto segue:

- per la nascita delle imprese femminili, le agevolazioni

assumono la sola forma del contributo a fondo perduto per un importo massimo pari a:

- 80% delle spese ammissibili e comunque fino a euro 50.000,00, per i programmi di investimento che prevedono spese ammissibili non superiori a euro 100.000,00;
- 50% delle spese ammissibili, per i programmi di investimento che prevedono spese ammissibili superiori a euro 100.000,00 e fino a euro 250.000,00;
- per gli incentivi per lo sviluppo/consolidamento delle imprese femminili, le agevolazioni assumono la forma sia del contributo a fondo perduto sia del finanziamento agevolato come segue:
 - per le imprese femminili costituite da non più di 36 mesi alla data di presentazione della domanda di agevolazione, le agevolazioni sono concesse fino a copertura dell'80% delle spese ammissibili, in egual misura in forma di contributo a fondo perduto e in forma di finanziamento agevolato;
 - per le imprese femminili costituite da oltre 36 mesi alla data di presentazione della domanda di agevolazione, le agevolazioni sono concesse come al punto precedente in relazione alle spese di investimento, mentre le esigenze di capitale circolante costituenti spese ammissibili sono agevolate nella forma del contributo a fondo perduto.

In relazione alle linea 3, è opportuno valutare sin d'ora la possibilità di sviluppare progetti che vedano come promotore o capofila la nostra organizzazione anche in relazione agli obiettivi che ci siamo posti per la valorizzazione dell'imprenditoria femminile.

Per ciò che riguarda la procedura di accesso alle agevolazioni, l'art. 14 del DM in oggetto, prevede l'avvio di un'apposita sezione del sito internet del soggetto gestore INVITALIA e che l'apertura dello sportello avverrà con successivo decreto direttoriale del Ministero dello Sviluppo Economico.

Per maggiori informazioni è possibile visitare il **sito web del Ministero**.

Nella Sede dell'Associazione un ampio parcheggio per gli associati



L'ingresso del parcheggio è nella via Don Sturzo a fianco del nuovo fabbricato dell'Associazione (come si osserva nella foto sopra) ovvero appena oltre la palazzina bianca.



Confartigianato

Imprese Biella

ISCRIVERSI A **CONFARTIGIANATO** CONVIENE

CONVENZIONI OPPORTUNITA' E SERVIZI ESCLUSIVI PER TUTTI GLI ASSOCIATI



ECONOMIA CIRCOLARE

Contributo fino a 10.000 euro alle imprese per l'acquisto di prodotti riciclati

Le imprese che impiegano materiali e prodotti che derivano, per almeno il 75% della loro composizione dal riciclo di rifiuti o di rottami, possono presentare istanza per le spese sostenute nel 2020. Per la presentazione delle istanze occorre essere in possesso di un'identità SPID con al quale entrare nella piattaforma informatica <http://padigitale.invitalia.it> dalle 12:00 del 22 dicembre 2021 fino alle ore 12:00 del 21 febbraio 2022. Il contributo prevede un rimborso sotto forma di credito d'imposta, pari al 25% della spesa sostenuta per l'acquisto dei prodotti riciclati, fino a un importo massimo di 10.000 euro per ciascun beneficiario, corrisposto secondo l'ordine di presentazione delle domande ammissibili, nel limite complessivo di 10 milioni di euro.

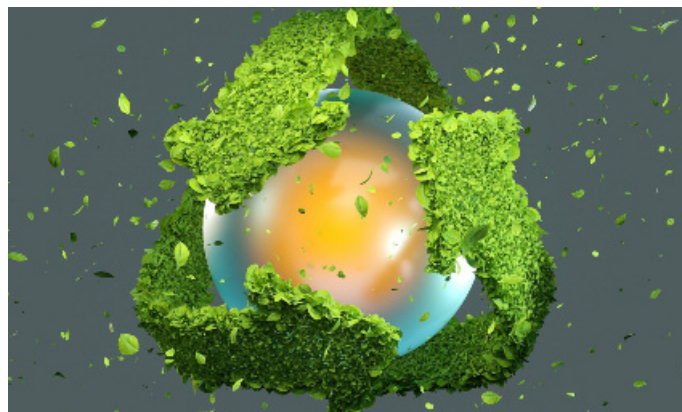

ISTAT variazione annuale 2016 / 2017 / 2018 / 2019 / 2020 / 2021

**GENNAIO 2016 +0,3% • FEBBRAIO 2016 -0,2% • MARZO 2016 -0,3% • APRILE 2016 -0,4%
MAGGIO 2016 -0,4% • GIUGNO 2016 -0,3% • LUGLIO 2016 -0,1% • AGOSTO 2016 -0,1%
SETTEMBRE 2016 +0,1% • OTTOBRE 2016 -0,1% • NOVEMBRE 2016 +0,1%
DICEMBRE 2016 +0,4% • GENNAIO 2017 +0,9% • FEBBRAIO 2017 +1,5%
MARZO 2017 +1,4% • APRILE 2017 +1,7% • MAGGIO 2017 +1,4% • GIUGNO 2017 +1,1%
LUGLIO 2017 +1% • AGOSTO 2017 +1,2% • SETTEMBRE 2017 +1,1% • OTTOBRE 2017 +0,9%
NOVEMBRE 2017 +0,8% • DICEMBRE 2017 +0,8% • GENNAIO 2018 +0,9% • FEBBRAIO 2018 +0,5%
MARZO 2018 +0,7% • MAGGIO 2018 +0,9% • GIUGNO 2018 +1,2% • LUGLIO 2018 +1,5%
AGOSTO 2018 +1,5% • SETTEMBRE 2018 +1,3% • OTTOBRE 2018 +1,5% • NOVEMBRE 2018 +0,4%
DICEMBRE 2018 +1% • GENNAIO 2019 +0,7% • FEBBRAIO 2019 +0,8% • MARZO 2019 +0,8%
APRILE 2019 +0,9% • MAGGIO 2019 +0,7% • GIUGNO 2019 +0,5% • LUGLIO 2019 +0,2%
AGOSTO 2019 +0,3% • SETTEMBRE 2019 +0,1% • OTTOBRE 2019 0% • NOVEMBRE 2019 +0,1%
DICEMBRE 2019 +0,4% • GENNAIO 2020 +0,5% • FEBBRAIO 2020 +0,2% • MARZO 2020 +0,1%
APRILE 2020 -0,1% • MAGGIO 2020 -0,4% • GIUGNO 2020 -0,3% • LUGLIO 2020 -0,4%
AGOSTO 2020 -0,7% • SETTEMBRE 2020 -0,6% • OTTOBRE 2020 -0,4% • NOVEMBRE 2020 -0,3%
DICEMBRE 2020 -0,2% • GENNAIO 2021 +0,2% • FEBBRAIO 2021 +0,5% • MARZO 2021 +0,7%
APRILE 2021 +1,2% • MAGGIO 2021 +1,3% • GIUGNO 2021 +1,4% • LUGLIO 2021 +1,9%
AGOSTO 2021 +2,1% • SETTEMBRE 2021 +2,5% • OTTOBRE 2021 +3% • NOVEMBRE 2021 +3,6%**



**Vuoi metterti in proprio?
Hai un'idea di impresa?
Ti aspettiamo!!!**

Negli uffici dell'Associazione
valutiamo insieme l'idea, la fattibilità
ed il finanziamento agevolato
o contributo!!!

**CONFARTIGIANATO
DAL 1945
"FACCIAMO IMPRESA"**

SERVIZIO TAMPONI



Biella Via Galimberti 22



015 8551774



serviziotampone@gmail.com

NOVITÀ PER TUTTI GLI ASSOCIATI

GEOMETRA PROFESSIONISTA A VOSTRO SERVIZIO

NELLA SEDE CENTRALE DI BIELLA PER CONSULENZE GRATUITE INERENTI:
DICHIARAZIONI DI SUCCESSIONI EREDITARIE, USUFRUTTO, ATTI DI DONAZIONE
E DIVISIONE, PRATICHE CATASTALI ED EDILIZIE IN GENERE, VALUTAZIONI IMMOBILIARI...

VI ASPETTIAMO TUTTI I MARTEDÌ DALLE ORE 16 ALLE 18

Previo avviso telefonico allo 015.8551711 o comunicando direttamente il vostro nominativo
allo sportello informazioni della sede in via Galimberti.

**POSSIBILITÀ DI EVENTUALE APPROFONDIMENTO IN MATERIA O REDAZIONE
DELLA DOCUMENTAZIONE OGGETTO DI CONSULENZA IN SEGUITO AD ACCORDO
CON IL PROFESSIONISTA GEOMETRA SULL'EVENTUALE COMPENSO.**

DISEGNO DI LEGGE CONCORRENZA

Una bomba per il comparto del Trasporto Taxi e NCC

Confartigianato Imprese Piemonte Taxi-NCC: *"Chiediamo lo stralcio dell'art. 8 del DDL Concorrenza e la conferma delle prerogative della Regione Piemonte in materia di regolamentazione del comparto"*

Proficuo l'incontro con l'Assessore ai Trasporti della Regione Piemonte Marco Gabusi. Le imprese piemontesi del comparto Taxi ed NCC sono oltre 5.000

L'Assessore regionale Marco Gabusi ha incontrato una delegazione di Confartigianato Imprese Piemonte Taxi-NCC (Alessandro Nordio, Eraldo Abbate e Baglione), e una delegazione di Tassisti Torinesi (Alberto Aimone Cat, Roberto Sulpizi e Francesco Ammirati).

Sul tavolo, la richiesta di sostegno da parte della Regione Piemonte allo stralcio dell'articolo 8 del DDL Concorrenza. Trattandosi, nei fatti, di un duplicato della delega già in essere per la riforma del trasporto pubblico locale non di linea, peraltro mai completata, i presenti hanno espresso forte preoccupazione per le prospettive del Comparto. Il rischio è quello di compromettere alcuni dei principi cardine del nostro Ordinamento, anche in contrasto con la Costituzione, che riconosce e tutela il valore del Lavoro, dell'Artigianato e della Cooperazione.

Taxisti ed NCC (Noleggio con Conducente) sono in perfetta sintonia nel denunciare alla Regione - dopo un pre-

sidio svoltosi in piazza Castello lo scorso 14 dicembre al quale ha fatto seguito un incontro con l'Assessore ai Trasporti, Marco Gabusi - le forti criticità che potrebbero derivare al comparto dalle disposizioni contenute nell'art. 8 del Decreto Concorrenza.

Una disinvoltata apertura alle piattaforme che si basano sull'intermediazione (e non sulla connessione) del lavoro mina proprio le caratteristiche tipiche dell'esercizio autonomo e mutualisticamente organizzato delle attività di trasporto di persona non di linea, con il rischio di trasformare migliaia di imprese in "lavoratori subordinati". Tra l'altro non apportando per l'utente alcun miglioramento del servizio come già sperimentato in altre nazioni nelle quali si sta tornando all'assetto precedente. Deve essere marcata la differenza tra intermediazione e interconnessione, per evitare che si verifichi un vero e proprio attacco al lavoro che privilegi pericolosa-



mente strumenti che lo intermediano anziché produrlo. Occorre tutelare il lavoro, non l'intermediazione del lavoro.

"La libertà d'impresa- sottolineano Alessandro Nordio, Presidente Nazionale di Confartigianato Taxi (anche lui presente all'incontro) ed Eraldo Abbate Presidente Confartigianato Piemonte NCC - non può svolgersi in contrasto con l'utilità sociale, non può recare danno alla sicurezza, alla libertà e alla dignità umana, come previsto dall'art. 41 della Costituzione, nell'ottica dell'interesse collettivo che nel nostro settore deve sempre essere garantita, in quanto servizio pubblico integrativo e complementare del trasporto locale, e il provvedimento non può prescindere dalla difesa dell 'Artigianato e della Cooperazione - settori tutelati dall'art. 45 della Costituzione. A chi risponde, invece, il Decreto Concorrenza? Ci va un cambiamento culturale sul tema dei servizi pubblici che oggi è in crisi e che dal prossimo 1 o gennaio non avrà più gli strumenti di sussidio previsti per la pandemia".

"Dobbiamo continuare a sostenere - hanno affermato Roberto Sulpizi, Vicepresidente della Cooperativa Taxi Torino, e Francesco Ammirati, referente del Comitato di Base Tassisti di Torino -la territorialità del servizio e salvaguardare le attività di migliaia di professionisti che operano in maniera regolare e nel rispetto delle regole. Una legge nazionale non può non tener conto delle esi-

CORSI PONTEGGI Montaggio e smontaggio di ponteggi da cantiere

**LE IMPRESE INTERESSATE AI CORSI
OBBLIGATORI PER LEGGE POSSONO
RIVOLGERSI AI NOSTRI UFFICI
PER OGNI INFORMAZIONE**

genze delle imprese a cui corrispondono persone e famiglie che vivono di queste attività".

"Occorre difendere - ha affermato Alberto Aimone Cat, Presidente della Cooperativa Taxi Torino - quanto contenuto nell ' art. 117 della Costituzione sulle competenze specifiche delle Regioni in materia di Trasporto Pubblico Locale. Superare l'autonomia regionale contraddice e fa venir meno i principi della programmazione territoriale, della regolazione e del livello dei servizi, della garanzia di servizio pubblico che le Regioni in questi anni hanno assicurato".

L'Assessore Regionale Marco Gabusi ha espresso piena solidarietà e appoggio alle istanze espresse, e ha condiviso la proposta presentata dalla delegazione in merito alla elaborazione e alla approvazione redazione di un Protocollo d'intesa tra le parti interessate.



ROSAZZA
ASSICURAZIONI DAL 1979



ROSAZZA ASSICURAZIONI S.R.L.
AG. GENERALI VIA PIETRO MICCA



europ assistance

Partire dai piccoli gesti, di cui ognuno di noi è capace, può fare la differenza.
L'Agenzia Generale di Biella via Pietro Micca 31 ha aderito al progetto #ProtezioneSolidale di Generali Italia. Dietro al tuo gesto c'è molto di più, infatti per ogni nuova soluzione assicurativa per proteggere la tua casa, noi faremo una donazione per futuri progetti di ricostruzione. Promuoviamo un futuro più protetto per noi e per le nostre case sostenendo i territori colpiti dalle catastrofi naturali.



Prima di sottoscrivere leggi i Fascicoli Informativi in Agenzia e su generali.it



PROTEZIONE
SOLIDALE
DENTRO AL TUO GESTO C'È MOLTO DI PIÙ



**ASSOCIAZIONE
NAZIONALE
ANZIANI
PENSIONATI** 



**INSIEME
LA VITA È PIÙ
SEMPLICE
PIACEVOLE
E CONVENIENTE**

SCOPRI I VANTAGGI DELL'ESSERE SOCIO
ISCRIVITI ANCHE TU

COMUNICATO STAMPA

Rincari energia. Non 'spegnete' le Pmi

Subito riforma della bolletta per riequilibrare oneri parafiscali e ridurre costi.

Dal primo gennaio le bollette elettriche potrebbero segnare un rialzo tra il 17 e il 25%

Non 'spegnete' le PMI italiane! Paghiamo il prezzo dell'energia più alto d'Europa, superiore del 33,5% rispetto alla media dei Paesi Ue. A noi piccole imprese l'elettricità costa 4 volte di più rispetto a una grande industria a causa dell'assurdo meccanismo 'meno consumi, più paghi' applicato agli oneri parafiscali in bolletta e che gonfia del 35% il costo finale dell'energia per le nostre piccole imprese. L'allarme lo lancia Confartigianato Imprese Piemonte che propone: "una rapida e drastica revisione della struttura della bolletta per garantire una distribuzione più equa degli oneri generali di sistema tra le diverse categorie di utenti e legata all'effettivo consumo di energia. Si tratta di 'estrarre', almeno parzialmente, dalla bolletta gli oneri generali di sistema, trasferendo alla fiscalità generale le componenti tariffarie destinate a finanziare le agevolazioni per gli energivori e il bonus sociale. Serve anche la revisione della disciplina delle agevolazioni alle imprese a forte consumo di energia, limitando i benefici alle sole aziende che abbiano effettivamente realizzato interventi di efficienza energetica. Serve anche rafforzare gli strumenti di accompagnamento delle Pmi nei processi di efficientamento e autoproduzione dell'energia".

Da un dossier realizzato da Confartigianato Imprese emergono i pesanti squilibri nella struttura della bolletta energetica che penalizzano i piccoli imprenditori. Il peso degli oneri di sistema è distribuito in maniera sproporzionata tra le diverse categorie di utenti, poiché non è allineato all'effettivo consumo di energia. Le piccole

aziende in bassa tensione, infatti, a fronte di una quota di consumi energetici del 32%, sono costrette a pagare il 49% della componente degli oneri generali di sistema nella bolletta elettrica, pari ad una somma di 4,7 miliardi di euro. In barba al principio 'chi inquina, paga', le Pmi devono finanziare la maggiore quota di oneri per le componenti della bolletta dedicate al sostegno delle energie rinnovabili, di categorie come le ferrovie e le imprese energivore, e i bonus sociali. Si tratta di una iniqua distribuzione del carico contributivo sugli utenti non domestici che vede le micro e piccole imprese fortemente penalizzate a fronte di consumi energetici contenuti, mentre le utenze industriali in alta o altissima tensione pagano oneri molto bassi nonostante siano responsabili di alti consumi energetici e quindi di alti livelli di emissioni. A questi problemi strutturali si aggiungono i pesanti rincari del prezzo dell'energia che in alcuni casi hanno fatto addirittura triplicare la bolletta delle piccole imprese. Occorre riequilibrare e alleggerire il costo dell'energia pagato dalle piccole imprese. Anche se nella legge di Bilancio il Governo riuscisse a reperire 2-3 miliardi di euro per calmierare i rincari bloccare il rialzo non sarà facile. Dal primo gennaio le bollette elettriche potrebbero segnare un rialzo tra il 17 e il 25%. Senza contare che in molti casi il conto dell'energia è così esoso che in questo frangente può anche capitare di non riuscire a pagarla alla scadenza, così da rischiare il distacco della fornitura. Questo purtroppo è il risultato delle privatizzazioni di questi decenni.



ANAP - CONFARTIGIANATO

ASSOCIAZIONE NAZIONALE ANZIANI PENSIONATI
GRUPPO PROVINCIALE DI BIELLA

E



I.N.A.P.A.

CONFARTIGIANATO

IL PATRONATO DI ASSISTENZA PREVIDENZIALE

*A disposizione, gratuitamente, per tutti i cittadini nella presentazione
e nell'istruttoria delle pratiche di:*

- **Verifica posizione assicurativa**
 - **Domanda di pensione**
(Vecchiaia, anzianità, superstiti, invalidità, inabilità)
 - **Ricostruzione pensioni**
- **Autorizzazioni assegni familiari**
- **Indennità di disoccupazione**
- **Indennità di maternità, ecc.**
- **Assistenza in caso di infortuni e malattie**
- **Invalidità civile, ecc.**

SONO PRESENTI NELLE SEDI CONFARTIGIANATO

• **BIELLA - Via Galimberti, 22 - Tel. 015.8551711**

(Da lunedì a Venerdì orario ufficio)

Scadenze Gennaio 2022

LUNEDÌ 10: INPS

Versamento contributi previdenziali per il personale domestico (IV trimestre 2021).

LUNEDÌ 17: IRPEF

Versamento ritenute su redditi di lavoro dipendente ed assimilati, lavoro autonomo, provvigioni.

LUNEDÌ 17: VERSAMENTI SOSPESI COVID

Versamento dei tributi sospesi per "covid" (Iva, Ritenute alla fonte, iva contributi IVS artigiani e commercianti).

LUNEDÌ 17: I.N.P.S.

Termine ultimo per versare i contributi PREVIDENZIALI dovuti all'INPS sulle retribuzioni corrisposte ai dipendenti nel mese di Dicembre.

MARTEDÌ 25: I.V.A. COMUNITARIA

Presentazione elenchi riepilogativi delle cessioni e degli acquisti intracomunitari, relativi al mese di Dicembre 2021 e ultimo trimestre 2021.

LUNEDÌ 31: UNIEMENS

Invio telematica delle retribuzioni e dei contributi (INPS - EXINPDAP - EXENPALS - EXDMAG) di Dicembre 2021.

LUNEDÌ 31: LIBRO UNICO

Registrazioni relative al mese di Dicembre 2021.

LUNEDÌ 31: TRASMISSIONI DATI SISTEMA TS

Invio dei dati al STS.

LUNEDÌ 31: ACCISE

Presentazione alla dogana dell'istanza relativa al IV trimestre 2021 per il rimborso dell'incremento dell'accisa del gasolio.

LUNEDÌ 31: ESTEROMETRO

Invio telematica all'Agenzia delle Entrate della comunicazione relativa al IV trimestre 2021 dei dati fatture emesse/ricévute a/da soggetti UE/extra UE.

CAAF Confartigianato Pensionati e Dipendenti - SPORTELLO PROVINCIALE

Presso l'Associazione è in funzione il centro di assistenza fiscale per pensionati e dipendenti

MODELLO 730

- Il CAAF Confartigianato Pensionati e Dipendenti fornisce l'assistenza fiscale per gli adempimenti relativi alle denunce dei redditi modello 730 consentendo un rapido recupero dei crediti nei confronti dell'Amministrazione finanziaria.
- Il CAAF Confartigianato Pensionati e Dipendenti è in grado di risolvere i problemi fiscali dei contribuenti evitando intralci burocratici.

TG@Confartigianato: il TG on line settimanale

Ogni lunedì è possibile seguire il notiziario televisivo settimanale di Confartigianato collegandosi alla home page del sito www.confartigianato.it.

SERVIZIO TECNICO • AMBIENTE SICUREZZA DEL LAVORO PER LE IMPRESE ASSOCIATE TUTTI I GIORNI NELLA SEDE CENTRALE DELL'ASSOCIAZIONE



NELLA SEDE CENTRALE DI BIELLA, INFORMAZIONI GRATUITE PER LE AZIENDE ASSOCIATE
A CURA DI TECNICI SPECIALIZZATI: PRIMA DI AVVIARE PRATICHE COMPLESSE, INFATTI,
BISOGNA BEN INQUADRARE IL PROBLEMA...

SICUREZZA DEL LAVORO 626 - ACQUE DI SCARICO - EMISSIONE FUMI DA IMPIANTI SMALTIMENTO
RIFIUTI IGIENE DEL LAVORO (VISITE MEDICHE - ANALISI AMBIENTALI) - ANTINFORTUNISTICA -
ANTINCENDIO IMPIANTI DI MESSA A TERRA E SCARICHE ATMOSFERICHE RUMORE IN AZIENDA
ED ESTERNO

SICUREZZA DEL LAVORO: CORSI PER DIPENDENTI RAPPRESENTANTI INTERNI DEI LAVORATORI

SICUREZZA E MEDICINA DEL LAVORO SORVEGLIANZA SANITARIA
Presso gli uffici dell'Associazione ottieni ogni informazione oltreché
il servizio di **SORVEGLIANZA SANITARIA** ove necessario
(VISITE MEDICHE - SOPRALLUOGHI ecc...)

SICUREZZA DEL LAVORO: INFORMAZIONI AI LAVORATORI - CORSI
La normativa prevede l'obbligo del datore di lavoro di informare i lavoratori sui rischi in azienda.
In Associazione il servizio attraverso corsi di 8 ore categoriali.

SICUREZZA DEL LAVORO: OPERATIVI I CORSI PERTITOLARI DI IMPRESA
CHE ASSUMONO IL RUOLO DI RESPONSABILI DELLA SICUREZZA

Informazioni in Associazione 015.8551711



TRASPORTO MERCI

Assemblea congressuale

Viceministra Bellanova: “Lavoriamo insieme per valorizzare il vostro ruolo-chiave nel Paese”. Genedani rieletto presidente

Innovazione, formazione, abbattimento dei costi, confronto costante con le imprese di autotrasporto: sono le parole d'ordine che la Viceministra delle Infrastrutture e della Mobilità Sostenibili Teresa Bellanova ha indicato oggi nel suo intervento all'Assemblea congressuale di Confartigianato Trasporti. Nell'ambito dell'Assemblea, riunita a Roma presso la sede di Confartigianato, sono stati rinnovati i vertici nazionali di Confartigianato Trasporti: Amedeo Genedani è stato rieletto alla Presidenza per il prossimo quadriennio. Lo affiancheranno i Vicepresidenti Stefano Boco, Claudio Riva, Roberto Tegas. La Viceministra Bellanova ha risposto punto per punto alle sollecitazioni che il Presidente di Confartigianato Marco Granelli e il Presidente Genedani le hanno rivolto.

Il Presidente Granelli, dopo l'apertura dei lavori da parte del Segretario nazionale di Confartigianato Trasporti Sergio Lo Monte, ha portato il saluto della Confederazione ricordando l'impegno affinché gli artigiani e le piccole imprese siano pienamente coinvolti nei progetti del Pnrr e siano attuate quelle riforme, dal fisco alla burocrazia, dal credito alla giustizia civile, indispensabili per consentire alle imprese di uscire dalla crisi e agganciare la ripresa. “Questo impegno – ha sottolineato Granelli – esige da parte di tutte le componenti del nostro Sistema Confartigianato massima condivisione e piena responsabilità”.

Il Presidente Genedani, dopo aver riconosciuto il dialogo proficuo e costruttivo avviato dalla Viceministra Bellanova con la categoria, ha fatto rilevare le gravi difficoltà e la crisi di redditività delle imprese, strette tra i pesanti rincari dei carburanti, la carenza di autisti, gli alti costi dei veicoli elettrici e di nuova generazione, la concorrenza sleale dei vettori stranieri. Una situazione molto critica che esige risposte immediate. Sul fronte del caro-energia, il Presidente di Confartigianato Trasporti ha sollecitato crediti d'imposta che consentano di recuperare i maggiori costi sopportati dagli autotrasportatori per i rifornimenti, in particolare di metano e per l'acquisto di AdBlue (l'additivo che abbate le emissioni inquinanti dei motori diesel Euro6). Sempre in

tema di costi e di transizione ecologica, Genedani ha sollecitato misure di sostegno per l'acquisto dei veicoli elettrici il cui prezzo è troppo elevato rispetto a quello dei veicoli tradizionali. Per favorire il reperimento di manodopera, Genedani ha sostenuto la necessità sia di convocare un tavolo ad hoc, sia di aumentare il cosiddetto 'bonus patente' per favorire i giovani che intendono svolgere l'attività di autotrasportatore. Infine, il Presidente di Confartigianato Trasporti ha segnalato la necessità di riconvocare al più presto il tavolo delle regole. Dalla Viceministra Bellanova è arrivata la conferma della sua disponibilità al confronto costante con un “setto come il vostro – ha detto – che svolge un ruolo fondamentale nel Paese e, in particolare durante le fasi più cupe della pandemia, ha permesso a tutti i cittadini di vivere in condizioni di normalità. Ora serve un grande lavoro da fare insieme per consentirvi di continuare ad essere una componente strategica della catena globale dell'approvvigionamento, all'insegna della piena sostenibilità sociale, ambientale, economica”.

La Viceministra ha sottolineato la necessità di sviluppare il settore, rendendolo “attraente e inclusivo, competitivo e resiliente, sostenibile, puntando sull'innovazione tecnologica e l'ammodernamento del parco veicoli, sulla tutela del lavoro e portando energie giovani”. A questo proposito ha citato le risorse previste nella Legge di bilancio, pari a 32 miliardi, per nuovi investimenti su infrastrutture e mobilità e ha ricordato gli stanziamenti per il settore di 235 milioni per il 2020-2021, di 55 milioni per il trasporto intermodale e di 70 milioni per il trasporto persone, oltre agli incentivi ferrobonus e marebonus “che – ha detto – intendiamo confermare e rendere strutturali”. Sui rincari dei carburanti, la Viceministra ha annunciato l'intenzione di valutare specifiche misure per abbattere i costi a carico degli imprenditori. Per quanto riguarda la carenza di autisti, ha detto di considerare necessario il coinvolgimento del Ministero dell'Istruzione in un tavolo tecnico per affrontare il tema dell'orientamento e della preparazione dei ragazzi all'ingresso nel mercato del lavoro fin dalla scuola secondaria.

REGOLAMENTO ESTETISTE (UE) 2020/2081

Commissione europea del 14 dicembre 2020 inchiostri per tatuaggi o trucco permanente

Il 4 gennaio 2022 entreranno in vigore le nuove norme introdotte dal Regolamento (UE) 2020/2081 (con riferimento alle sostanze contenute negli inchiostri per tatuaggi o trucco permanente. Da tale data, pertanto, gli operatori dovranno perentoriamente attenersi ai divieti e limitazioni imposti dal provvedimento.



TRASPORTO MERCI CONTO TERZI DOMANDA RIMBORSO ACCISE
(scadenze annuali 30 aprile - 31 luglio - 31 ottobre - 31 gennaio)

La nuova era dell'auto- trasporto



Associati a Confartigianato Trasporti Servizi

L'iscrizione alla società Confartigianato Trasporti Servizi è consentita per Statuto Sociale a tutte le imprese di Autotrasporto conto terzi regolarmente iscritte negli Albi Provinciali. A seguito di delibera del Consiglio di Amministrazione possono essere iscritte anche altre tipologie di imprese al fine di consolidare il numero degli associati e per costituire massa critica di utenti per la negoziazione di servizi in regime di convenzione. Per l'iscrizione alla CTS è necessario presentare apposita domanda di ammissione al Consiglio di Amministrazione.

Con la domanda l'impresa aspirante all'iscrizione indica il numero delle azioni che intende acquisire (minimo 1 azione per il valore nominale di euro 50).

SERVIZIO LEGALE DELL'ASSOCIAZIONE

Continua il servizio gratuito
di consulenza Legale

**GIOVEDÌ
DALLE ORE 16
ALLE ORE 18,00.**



Con appuntamento telefonico.

Gli Avvocati dell'Associazione sono a disposizione degli associati e loro famigliari tutti i Giovedì dalle ore 16 alle ore 18 per fornire consulenza legale ed ogni informazione in materia di diritto alle seguenti condizioni:

- Nel rispetto della deontologia forense e per l'eventualità di vertenze già patrociniate da altri legali, su di esse non potrà essere erogata consulenza.

- La consulenza è gratuita.

- Qualora oltre alla consulenza venga richiesta anche la redazione di lettere, contratti, documenti, di istanze di negoziazione assistita o di mediazione obbligatoria, occorrerà previamente accordarsi con il legale sull'eventuale compenso per la loro stesura.

Elenco indicativo delle materie supportate:

QUESTIONI COMMERCIALI E SOCIETARIE IN GENERE, APPALTI E SERVIZI, AFFITTI, LOCAZIONI E SFRATTI, RECUPERO CREDITI, SUCCESSIONI EREDITARIE E DIVISIONI, RISARCIMENTO DANNI, SINISTRI STRADALI, VERTEENZE DI LAVORO, PREVIDENZIALI E DI INFORTUNISTICA, DIRITTO PENALE IN GENERE, CARTELLE ESATTORIALI, DIRITTO DI FAMIGLIA E MATRIMONIALE, VERTEENZE IMMOBILIARI.



ORGOGLIOSI DI RAPPRESENTARLI DA 70 ANNI.

Confartigianato
Imprese

www.confartigianato.it



I MUSEI dell'ARTIGIANATO:
www.musei.confartigianato.it

**Le visure della Camera di Commercio
si ottengono anche negli uffici
dell'Associazione di Biella e Cossato**

Grazie all'accordo TELEMACO stipulato dall'Associazione con la CAMERA DI COMMERCIO di Biella le imprese possono ottenere le visure camerali presso la sede centrale di Biella (via Galimberti 22) dell'Associazione e sede di Cossato.



EBAP
BACINO DI BIELLA

**ENTE
BILATERALE
ARTIGIANATO
PIEMONTESE**

BIELLA
Via Galimberti, 22
Tel. 015.8551711
Fax 015.8551722

Sede in Associazione

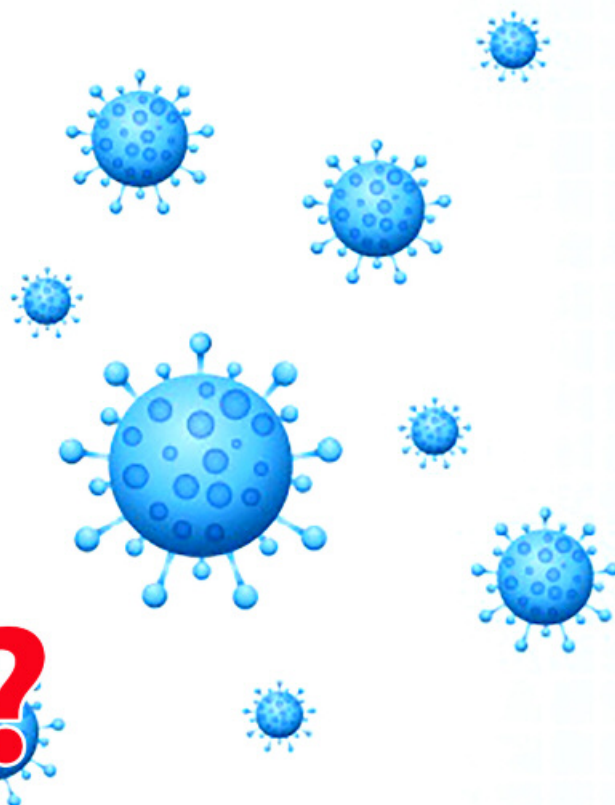

COVID-19?

Fallo secco!

**I lavaggi professionali
garantiscono
la sanificazione dei capi***

Anche quelli nuovi!

Rivolgiti alla tua pulitintolavanderia di fiducia

* Il rapporto ISS COVID-19 n. 25 /2020 nell'appendice all'art 1 riporta:
Il lavaggio dei capi, sia in acqua con normali detergenti oppure a secco presso le lavanderie professionali, è certamente una buona prassi in grado di rispondere alle esigenze di sanificazione, anche se rappresenta un processo di manutenzione straordinario.



SAN.ARTI.

FONDO DI ASSISTENZA SANITARIA INTEGRATIVA
PER I LAVORATORI DELL'ARTIGIANATO

aderire **FABENE**

**LA SANITÀ
INTEGRATIVA
UTILE A DIPENDENTI
E IMPRESE
DELL'ARTIGIANATO**



**ADERISCI A
SAN.ARTI.
www.sanarti.it**



Le associazioni d'impresa sostengono il progetto "Fratelli Tutti" della Diocesi di Biella

Le associazioni di categoria del territorio CNA Biella, Confartigianato Biella e Unione Industriale Biellese supportano il progetto "Fratelli Tutti. Progetti di speranza e di comunità", iniziativa che ha l'obiettivo di sostenere la ripartenza di imprese e famiglie colpite dalla crisi dopo la pandemia di Covid19.

Il fondo economico del progetto Fratelli Tutti della Diocesi di Biella permette di erogare un contributo, in tempi brevi, ad attività commerciali ed artigianali di piccole dimensioni, a conduzione individuale, in difficoltà, per affrontare spese improrogabili imminenti (affitto locali, tasse, bollette riferite all'attività), evitando l'indebitamento.

A fronte del contributo, il commerciante o l'artigiano, si impegnano a garantire l'erogazione di buoni servizi o beni, che nell'arco dell'anno, saranno distribuiti a persone e famiglie in stato di bisogno, alle quali, in questo momento storico di crisi dovuta alla pandemia, un aiuto concreto è di supporto alle difficoltà economiche. Come negli altri rami di utilizzo del Fondo, la comunità in cui è inserita l'attività commerciale a cui è stato erogato il contributo, è chiamata comprendere e sostenere in dignità e privacy, evitando la sensazione di solitudine nella difficoltà. La distribuzione dei buoni nel territorio di competenza è già un buon segno generativo, con l'auspicio che il seme cresca o produca molto frutto.

Le comunità, attori protagonisti del progetto Fratelli Tutti, sono chiamate a contribuire (ognuno secondo il proprio desiderio, possibilità e volontà), alla crescita del Fondo economico (e quindi maggiori risorse), ad essere "antenne sul territorio" di difficoltà ad alto rischio di peggioramento, e attivatrici di rapporti sociali.

Le parole del Vescovo, don Roberto Farinella

"La nostra terra, che ha conosciuto tempi di floridezza di produzione economica e commerciale, è parecchio in sofferenza. Il prolungarsi dell'epidemia con le ricadute sia lavorative che sociali ha messo in ginocchio un'economia già in crisi da tempo. Molte attività sono a rischio chiusura e molti posti di lavoro sono in bilico. Cresce lo sconcerto e lo stato di precarietà. In questo contesto la Chiesa biellese, forte anche della sua lunga e radicata tradizione di solidarietà sociale e caritativa, si è messa in gioco sostenendo nell'immediato chi è stato maggiormente provato dall'epidemia e nel contempo si è attivata per cercare sul territorio una sinergia per sostenere la ripresa economica e aiutare piccole imprese e famiglie. È nato per questo scopo, dopo un prolungato confronto con la Fondazione don Mario Operti di Torino, il progetto "Fratelli Tutti" che, ispirandosi proprio alle linee programmatiche di fratellanza universale e di politica del bene comune indicate da Papa Francesco, sta costituendo un fondo di risorse che non è destinato solo ad erogare aiuti concreti alle imprese in difficoltà ma anche a fungere da osservatorio per essere vicini e individuare le reali necessità".

Il commento di Gionata Pirali, presidente CNA Biella

"Ho accolto con immediato favore il progetto "Fratelli Tutti", che sono sicuro consentirà di aiutare concretamente attività e persone in difficoltà, ma proprio grazie alla sua formula, consentirà di attivare una "catena di valori" di cui beneficerà tutto il Territorio Biellese. Per-



ché questa pandemia globale ha fatto emergere con chiarezza che l'assoluta necessità di superamento delle disparità è la chiave per poter far crescere in maniera equa e solidale tutto il mondo, tutto il nostro Paese, e la nostra Comunità".

Il commento di Cristiano Gatti, presidente Confartigianato Biella

"La crisi che stiamo attraversando sta colpendo in modo particolarmente pesante le piccole realtà, quelle meno strutturate che, però, rappresentano un prezioso valore per la ricchezza e diversità del nostro tessuto economico locale: riuscire a sostenere queste piccole attività perché superino questo momento di difficoltà è un'iniziativa utile e lodevole, a cui tutti siamo chiamati a partecipare sia come cittadini che come imprenditori".

Il commento di Giovanni Vietti, presidente Unione Industriale Biellese

"Fratelli Tutti è un'iniziativa importante e concreta, in un momento in cui l'intera Comunità è chiamata a fare fronte alla risalita dalla crisi aggravata dall'emergenza pandemica. Un impegno per il territorio che, come imprenditore, sento particolarmente vicino: supportare le imprese in difficoltà, sostenendo ogni anello della catena di creazione del valore, rende l'intera filiera più solida e la ripresa più forte. Fra le iniziative del progetto, ad esempio, credo che la possibilità di accedere al microcredito con Prestito So.Rri.So. (la Solidarietà che Riavvicina e Sostiene), realizzata con la Fondazione Operti, possa dare un aiuto alle persone fisiche e alle piccole aziende che sono entrate in crisi a causa della pandemia. Con il supporto di tutti, delle persone che mettono a disposizione risorse, tempo o esperienza, possiamo superare insieme anche questa difficile congiuntura".

Da News Biella

Servizio di smaltimento rifiuti speciali

*Nuove vantaggiose opportunità
per le imprese associate*

Rammentiamo che **Confartigianato Biella** e **METALLURGICA BIELLESE** dal 2009 hanno in essere una "**CONVENZIONE ESCLUSIVA**" destinata ad offrire alle imprese associate, a condizioni economiche particolarmente vantaggiose, i servizi di raccolta, smaltimento e recupero dei rifiuti speciali pericolosi e non prodotti nella gestione della propria attività.

Nell'ottica di una continua ricerca di soluzioni privilegiate da proporre alle Imprese associate, soprattutto in questo delicato momento che sta attraversando il Paese, abbiamo rivisto, di recente, condizioni economiche e contenuti, come risulta dal seguente aggiornamento:

- rispetto alla precedente convenzione è stata allargata la tipologia di categorie che possono rientrare tra i soggetti destinatari, infatti il precedente accordo era principalmente destinato al settore dell'**autoriparazione**, della **metalmecanica**, dell'**impiantistica** e dell'**edilizia**, mentre oggi possiamo rivolgerci anche ad aziende del settore **tessile**, **legno**, **grafica** e anche alle **lavanderie**;
- sono rimasti pressochè **invariati i costi di smaltimento della precedente convenzione del 2009**;



- per i produttori di rifiuti di **batterie al piombo esauste** - CER 160601 - è stata convenuta una **valorizzazione del rifiuto con pagamento da parte di Metallurgica di € 0,40 per ogni kg.** di materiale consegnato;
 - per i produttori di rifiuti di **olio esausto**, identificati con i CER 130205 - 130206 - 130113 - 120107 - 130110 - 130207 - 130208 - viene ovviamente mantenuta la condizione di **cessione gratuita** ma con l'opportunità che per **le aziende che producono quantitativi superiori a 500 lt. sarà riconosciuto da Metallurgica un valore di € 30,00/tonn.**;
 - per quanto riguarda le **tipologie di rifiuti ferrosi e non ferrosi** la valutazione del materiale sarà effettuata in base alle quotazioni di mercato del momento;
 - **il servizio di raccolta è destinato anche alle imprese produttrici di modeste quantità di rifiuti senza applicazione di costi minimi di fatturazione**;
 - sono state inoltre concordate condizioni per la **fornitura di contenitori di materiali e le tariffe inerenti il trasporto**;
 - vi segnaliamo infine che Metallurgica si occupa anche della attività di **autodemolizione**, della **demolizione di attrezzature e macchinari vari, comprese le apparecchiature elettroniche ed elettroniche**, del **servizio di bonifica e recupero serbatoi e bombole**.
- "Metallurgica Biellese" è una Società che opera nel settore dal 1974, ed è in possesso di tutte le autorizzazioni previste dalla normativa vigente per lo svolgimento delle suddette attività. Nel 2005 ha conseguito la certificazione del proprio Sistema di Gestione della Qualità secondo le norme UNI EN ISO 9001:08 e del proprio Sistema di Gestione Ambientale secondo le norme UNI EN ISO 14001:04, inoltre, dal 2007 ha ottenuto l'Autorizzazione Integrata Ambientale ai sensi del D.L. n° 59 del 18/02/2005.

Informazioni o preventivi: Ufficio Ambiente - Sig.ra Patrizia - tel. 015/8551745.

Coldiretti e Confartigianato consegnano la statua del presepe al Vescovo di Biella Monsignor Farinella

Il dono raffigura l'imprenditore, simbolo della centralità dell'impresa

L'imprenditore che usa la tecnologia a significare la centralità dell'impresa che affronta nuove sfide per la crescita economica e sociale del Paese. Questa la rappresentazione della statua del presepe consegnata da Coldiretti Vercelli-Biella e da Confartigianato Biella al Vescovo di Biella Monsignor Roberto Farinella. La raffigurazione è stata consegnata ieri mattina, venerdì 17 dicembre, in Vescovado dal vicepresidente di Coldiretti Vercelli-Biella Roberto Mercandino e dal Presidente Confartigianato Biella Cristiano Gatti.

Il Presepe è una delle tradizioni che trasmette speranza e serenità anche nei momenti difficili che stiamo attraversando e per questo Coldiretti e Confartigianato vogliono contribuire effettuando questo piccolo dono.

L'iniziativa, giunta alla seconda edizione, non è a sé stante ma prevede in tutte le province la consegna ai Vescovi delle Diocesi di tutta Italia di una statua, la statua dell'anno, che mette in evidenza i mestieri che aggiornano e attualizzano i personaggi del Presepe. L'obiettivo dell'iniziativa, infatti, è aggiungere ogni anno al presepe figure che parlino del presente ma anche del futuro. L'anno scorso fu un'infermiera simbolo dell'impegno e del sacrificio di tutto il mondo della sanità per la cura delle persone colpite dalla pandemia.

Quest'anno è l'imprenditore che ha affrontato le difficoltà della pandemia per continuare a garantire servizi e prodotti ai cittadini nonostante le limitazioni e i lockdown.

"Gli agricoltori e gli allevatori si stanno modernizzando nei metodi operativi grazie all'utilizzo di tecnologie senza però dimenticare la tradizione – affermano il

Presidente di Coldiretti Vercelli-Biella Paolo Dellarole e il Direttore Francesca Toscani - Per questo la rappresentazione della statua dell'imprenditore può essere associata anche al settore agroalimentare: la biodiversità, la tutela dell'ambiente e la sostenibilità sono tutti fattori di grande rilevanza e di primaria importanza in un momento in cui la situazione del pianeta sta peggiorando vistosamente. Quindi non solo macchinari per semplificare il lavoro, ma anche per renderlo meno inquinante e più eco-sostenibile".

"Quest'anno – sottolinea Cristiano Gatti, Presidente di Confartigianato Biella- portiamo nel Presepe il simbolo dei milioni di artigiani e piccoli imprenditori italiani che hanno saputo reagire alla crisi e oggi sono pronti a contribuire alla ripartenza del Paese. La statua, realizzata in cartapesta dal maestro artigiano leccese Claudio Riso, è l'emblema degli uomini e delle donne di buona volontà impegnati, con le loro aziende, a costruire un futuro nuovo, all'insegna dell'innovazione e della sostenibilità. Imprenditori che usano gli strumenti digitali e tecnologici per rilanciare le radici profonde della nostra tradizione produttiva, dell'eccellenza manifatturiera made in Italy. Abbiamo voluto rappresentare così l'operosità e il saper fare che animano i nostri imprenditori, protagonisti dello sviluppo economico ma anche attori sociali partecipi della vita delle comunità territoriali. Rinnoviamo la tradizione del Presepe con un segno di speranza: la vitalità e l'ingegno dei nostri imprenditori, il loro slancio per costruire la rinascita economica e sociale dell'Italia".

Da "News Biella"

CENPI

Vuoi verificare le bollette energia e gas della tua ditta e della tua casa?

Verifica gratuitamente le bollette energia e gas della tua Ditta e della tua Famiglia!
Con CEnPI Confartigianato un servizio gratuito di consulenza e risparmio su elettricità e gas



Anche per la Tua azienda con CEnPI - Confartigianato Energia - puoi usufruire di un servizio gratuito di consulenza e risparmio sulle forniture di energia elettrica e gas metano.

PERCHÉ CONVIENE - Non c'è una soglia minima, né un costo di ingresso, né un abbonamento: le bollette spesso vengono considerate dei costi fissi ed immutabili, ma non è così...

PERCHÉ FUNZIONA - Aggregando il consumo di oltre 6000 imprese, CEnPI - Confartigianato Energia - ha il potere contrattuale e la competenza necessaria a strappare ai fornitori delle offerte davvero convenienti, e allo stesso tempo offre assistenza personalizzata con personale qualificato.

È SEMPLICE - Puoi avere una valutazione personalizzata e senza impegno per la Tua impresa, e Ti verrà fornito un prospetto trasparente con la quantificazione del risparmio conseguibile. Se deciderai di aderire i nostri uffici penseranno a predisporre i documenti da sottoscrivere e ad effettuare le operazioni burocratiche necessarie.

È SICURO - Non è necessario alcun intervento sul contatore, né viene interrotta la fornitura nemmeno per un istante: dal punto di vista fisico non cambia nulla.

QUANTO COSTA - Il servizio è gratuito e non vincolante. Puoi contattare l'ufficio energia di Confartigianato Biella al numero 015.8551710 anche solo per verificare, gratuitamente, la correttezza delle Tue bollette.



 **FOND**artIGIANATO

aderire
FABENE

LA FORMAZIONE
PROFESSIONALE
UTILE A DIPENDENTI
E IMPRESE
DELL'ARTIGIANATO



ADERISCI A
FONDARTIGIANATO
www.fondartigianato.it

 **Confartigianato**
IMPRESE PIEMONTE

 **CNA** Piemonte

 **CASARTIGIANI**
Piemonte

 **CGIL**
PIEMONTE

 **CISL**
PIEMONTE

 **UIL**
PIEMONTE

CONFARTIGIANATO

ASSOCIAZIONE ARTIGIANI E PICCOLE IMPRESE
DELLA PROVINCIA DI BIELLA



e
ROSAZZA
ASSICURAZIONI DAL 1979



ROSAZZA ASSICURAZIONI S.R.L.
AG. GENERALI VIA PIETRO MICCA



europ assistance

OFFRONO IN CONVENZIONE POLIZZA INFORTUNI GRATUITA CON L'ADESIONE A CONFARTIGIANATO BIELLA

Indennità di 25,82 euro

per ogni giorno di ricovero in ospedale o casa di cura a seguito di **INFORTUNIO SUL LAVORO ed EXTRA LAVORO** più 25,82 euro per giorno di convalescenza post-ricovero per giorni pari al ricovero e comunque massimo 10 giorni.

€ 51.645,69 di capitale

per invalidità permanente pari a oltre il 60% in seguito ad **INFORTUNIO**
2 polizze GRATUITE con l'adesione CONFARTIGIANATO.

Con l'adesione alla Associazione ogni azienda contribuisce a sostenere un grande SINDACATO di IMPRESA e beneficia di tante agevolazioni!

SICUREZZA LAVORO

Obbligo di aggiornamento della formazione

Il Testo unico in materia di Sicurezza e Salute nei luoghi di lavoro – D. Lgs. 81/08 – definisce formazione “un processo educativo attraverso il quale trasferire ai lavoratori ed agli altri soggetti del sistema di prevenzione e protezione aziendale conoscenze e procedure utili alla acquisizione di competenze per lo svolgimento in sicurezza dei rispettivi compiti in azienda e alla identificazione, alla riduzione e alla gestione dei rischi”.

Il fine della formazione è l'educazione di tutti i soggetti coinvolti della sicurezza in azienda ossia l'acquisizione di competenze cognitive e comportamentali necessarie a fronteggiare i rischi.

Affinchè la formazione sia efficace deve essere costantemente aggiornata e su questo tema in primis il D.Lgs. 81/08 e s.m.i. e gli Accordi Stato Regioni emanati dal 2011, in materia di formazione dei lavoratori, dei datori di lavoro che svolgono direttamente i compiti di R.S.P.P. e

sull'abilitazione degli operatori per l'uso di specifiche attrezzature di lavoro, hanno imposto determinati percorsi formativi e diverse scadenze per l'aggiornamento; si ricorda che in caso di inadempienza il datore di lavoro e i dirigenti sono punibili con arresto da due a quattro mesi o ammenda da € 1.315,20 a € 5.699,20. Nell'ottica di fornire una corretta informazione alle imprese in allegato alla presente abbiamo predisposto una tabella riepilogativa sui principali corsi di formazione in materia di sicurezza e salute nei luoghi di lavoro riportante i riferimenti normativi, la durata minima del corso base, la periodicità e la durata minima dell'aggiornamento.

Per consulenza inerente gli adempimenti sopra citati si invitano le Imprese Associate a contattare l'Ufficio Ambiente e Sicurezza scrivendo una mail a sicurezza@biella.confartigianato.it o telefonando al numero 015/8551745 Sig.ra Patrizia Drago.



TABELLA RIEPILOGATIVA PRINCIPALI CORSI DI FORMAZIONE IN MATERIA DI SICUREZZA E SALUTE NEI LUOGHI DI LAVORO

FIGURA AZIEND. CORSO FORMAZIONE	RIFERIMENTO LEGISLATIVO	DURATA MINIMA CORSO COMPLETO	AGGIORNAMENTI PERIODICITÀ E DURATA
Datore di lavoro Responsabile del Servizio di Prevenzione e Protezione	Art. 34 D.L. 81/08 ASR 2011 e s.m.i.	16 ore (rischio basso)	6 ore aggiorn. quinquennale
		32 ore (rischio medio)	10 ore aggiorn. quinquennale
		48 ore (rischio alto)	14 ore aggiorn. quinquennale
Rappresentante per la sicurezza dei lavoratori	Art. 37 D.L. 81/08	32 ore	4 ore aggiornamento annuale (per imprese da 15 a 50 lavoratori); consigliato per imprese che occupano meno di 15 lavoratori
			8 ore aggiornamento annuali (per imprese superiori a 50 lavoratori)
Lavoratori	Art. 37 D.L. 81/08 ASR 2011 e s.m.i.	4 ore formazione generale valida per tutti i settori	6 ore aggiorn. quinquennale + integrazioni ad es. per modifica mansioni, introduzione modifiche ciclo produttivo, etc
		4 ore formazione specifica (rischio basso)	
		8 ore formazione specifica (rischio medio)	
		12 ore formazione specifica (rischio alto)	
Addetto prevenzione incendi	Art. 46 D.L. 81/08 D.M. 10/03/98 Lett. circ. prot. n. 12653 del 23/02/11 Ministero Interno Dipartimento VVF	4 ore (rischio incendio basso)	2 ore aggiornamento triennale
		8 ore (rischio incendio medio)	5 ore aggiornamento triennale
		16 ore (rischio incendio alto)	8 ore aggiornamento triennale
Addetto primo soccorso	Art. 45 D.L. 81/08 D.M. 388/03	12 ore per aziende gruppo B/C	4 ore aggiornamento triennale
		16 ore per aziende gruppo A	6 ore aggiornamento triennale
Preposto	Art. 37 D.L. 81/08 ASR 2011 e s.m.i.	Formazione prevista per i lavoratori + 8 ore specifiche per il preposto	6 ore aggiorn. quinquennale
Addetto montaggio, smontaggio e trasformazione ponteggi	Art. 136 D.L. 81/08	32 ore	4 ore aggiorn. quadriennale



ATTREZZATURE DI LAVORO PER LE QUALI È PREVISTA UNA SPECIFICA ABILITAZIONE DELL'OPERATORE

N.B. Si ricorda che per operatore si intende il lavoratore incaricato dell'uso di una attrezzatura di lavoro o il datore di lavoro che ne fa uso (art. 69, c. 1, lett. e) D.L. 81/08)

Piattaforme di lavoro mobili elevabili	Art. 73 D.L. 81/08 ASR 2012 e s.m.i.	8 – 10 – 12 ore	4 ore aggiorn. quinquennale
Gru a torre	Art. 73 D.L. 81/08 ASR 2012 e s.m.i.	12 – 16 ore	4 ore aggiorn. quinquennale
Gru mobili	Art. 73 D.L. 81/08 ASR 2012 e s.m.i.	14 – 22 ore	4 ore aggiorn. quinquennale
Gru per autocarro	Art. 73 D.L. 81/08 ASR 2012 e s.m.i.	12 ore	4 ore aggiorn. quinquennale
Carrelli elevatori	Art. 73 D.L. 81/08 ASR 2012 e s.m.i.	12 – 20 ore	4 ore aggiorn. quinquennale
Trattori agricoli o forestali	Art. 73 D.L. 81/08 ASR 2012 e s.m.i.	8 – 13 ore	4 ore aggiorn. quinquennale
Macchine movimento terra (escavatori – pale caricatori frontali – terne e autoribaltabili a cingoli)	Art. 73 D.L. 81/08 ASR 2012 e s.m.i.	10 – 34 ore	4 ore aggiorn. quinquennale
Pompe per calcestruzzo	Art. 73 D.L. 81/08 ASR 2012 e s.m.i.	14 ore	4 ore aggiorn. quinquennale

Dall'esperienza di Confartigianato Fidi Piemonte e Nord Ovest S.C.p.A.
il 28/04/2017 è nato



CORSI DI FORMAZIONE SICUREZZA DEL LAVORO

Ricordiamo alle imprese biellesi che presso la sede della Confartigianato di Biella possono essere acquisite tutte le informazioni ed effettuate le iscrizioni delle varie tipologie di corso anche obbligatori inerenti la sicurezza del lavoro dai titolari ai lavoratori.

L'ufficio ambiente e sicurezza della Confartigianato di Biella offre anche assistenza sulle valutazioni dei rischi sulla medicina del lavoro e su tutti gli adempimenti connessi all'ambiente **(tel. 015 8551711)**.



CONFARTIGIANATO

* Con la TESSERA ASSOCIATIVA

LA POLIZZA INFORTUNI GRATUITA

- € 25, 82 per ogni giorno di ricovero ospedaliero e post-ricovero a seguito di Infortunio sul lavoro e non e € 51.645, 69 in caso di invalidità permanente.
- Tutte le agevolazioni GENERALI ASSICURAZIONI in convenzione!
- UFFICIO INTERNO per gli associati, tutti i giorni per l'assistenza assicurativa.

* L'IMPORTANZA DELL'INFORMAZIONE

- Questo NOTIZIARIO MENSILE inviato gratuitamente a tutti gli associati più il SERVIZIO CIRCOLARI e E-MAIL anche per singole categorie su problemi specifici.

* IL CREDITO

- CONFIDARE per i finanziamenti.

* PER L'ARTIGIANO PENSIONATO

- Opera in Associazione l'ANAP - ASSOCIAZIONE PENSIONATI ARTIGIANI! Tante iniziative culturali, assistenziali e di svago.
- Il patronato I.N.A.P.A. CONFARTIGIANATO per le pratiche pensionistiche.

* AMBIENTE E

SICUREZZA LAVORO

- Informazioni gratuite sulle leggi dell'ecologia ovvero: ACQUE, FUMI, RIFIUTI, e l'espertamento delle pratiche relative compresa la tenuta dei registri rifiuti!
- Rivolgiti al SERVIZIO TECNICO AMBIENTALE anche per INFORTUNISTICA e ANTINCENDIO e la SICUREZZA DEL LAVORO.

* FORMAZIONE PROFESSIONALE

- Corsi di aggiornamento per tutte le categorie promossi dall'Associazione.

* ASSISTENZA LEGALE

- Contratti, recupero crediti e locazioni.

* E... MOSTRE E FIERE

- Promozione delle attività artigianali.

* CAAF CONFARTIGIANATO

PENSIONATI E DIPENDENTI

- Sportello provinciale per il Modello Fiscale 730

...L'ASSOCIAZIONE È IMPORTANTE: parla con i colleghi ed invitali ad aderire

* SERVIZI VARI ED AUTORIZZAZIONI

- Iscrizioni, variazioni e cancellazioni Camera di Commercio - Iscrizioni Enti Previdenziali ed Assistenziali (INPS - INAIL - ASL) - Trapassi e volture aziende - Licenze comunali - Iscrizioni albi installatori e costruttori (per appalti) - Assistenza urbanistica - Assistenza legale e tecnico-ambientale.

* SERVIZI FISCALI - IVA E DICHIARAZIONI

- Informazioni gratuite ai Soci - Contabilità semplificata - Contabilità ordinaria (partita doppia) - Registrazione sui libri IVA - Dichiarazioni IVA mensili, trimestrali, annuali, - Pagamento delle relative imposte presso gli uffici di credito - Dichiarazioni redditi - Autotassazione stesura ricorsi - Assistenza durante le ispezioni IVA - Agenzia Entrate.

* ASSISTENZA CONTRATTUALE E

RAPPORTI DI LAVORO - SERVIZIO PAGHE

- ATTENZIONE! Ricordate che solo l'Associazione è in grado di fornire l'opportuna assistenza per l'esatta applicazione dei Contratti di lavoro - Un errore nell'applicazione del contratto ed i costi sostenuti potrebbero essere di molto superiori - In casi di controversie con i dipendenti, solo l'Associazione Artigiani è abilitata a rappresentare sindacalmente tutte le aziende artigiane in Sede di Commissione Vertenze presso l'Ufficio Provinciale del Lavoro - L'Associazione, tramite la Confederazione, ha sottoscritto i seguenti CONTRATTI COLLETTIVI NAZIONALI DI LAVORO (CCNL): dipend. delle impr. artigiane metalmeccaniche e delle installazioni - dipend. delle impr. di barbieri e parrucchieri - dipend. delle impr. artigiane dell'edilizia - dipend. delle impr. della ceramica - dipend. delle impr. artigiane degli autotrasportatori - dipend. delle impr. artigiane tintorie e lavanderie - dipend. delle impr. artig. degli orafi e argentieri - dipend. delle impr. artigiane del legno e dell'arredamento - dipend. delle impr. artigiane odontotecniche - dipend. delle impr. tessili e dell'abbigliamento.

* ELABORAZIONE PAGHE

- Pratiche di assunzione e licenziamenti - tenuta ed aggiornamento libri paga - elaborazione dati mensili INPS/IRPEF - pagamento dei contributi per conto delle imprese - compilazione mod. CU per dichiarazioni redditi dipendenti e mod. 770 - compilazione estratto conto INPS - assistenza durante le ispezioni INPS ed INAIL.

CONFARTIGIANATO È QUI!

SEDE CENTRALE

13900 BIELLA

Via Tancredi Galimberti, 22
Tel. 015.85.51.711
Telefax 015.85.51.722

Orario:

dalle ore 8.00 alle ore 12.00
dalle ore 14.00 alle ore 17.30
VENERDI'

dalle ore 8.00 alle ore 12.00
e dalle ore 14.00 alle ore 17.00
SABATO CHIUSO

SEDI ZONALI

13836 COSSATO

Via Mercato, 71/73 - Tel. 015.93.008
Cell. 336.74.79.53
Telefax 015.922.319

Orario:

dalle ore 9.00 alle ore 13.00
SABATO CHIUSO

13881 CAVAGLIÀ

Via Roma, 25
Tel. 0161.966.110
Telefax 0161.967.917
Cell. 336.74.79.53

Orario:

MERCOLEDI'
dalle ore 8.00 alle ore 12.30
dalle ore 13.30 alle ore 17.30

VALDILANA TRIVERO PONZONE

Via Provinciale, 174/g
Tel. 015.7388.603
Cell. 336.74.79.53

Orario:

dalle ore 8.30 alle ore 12.30
SABATO CHIUSO

**ASSOCIARSI SIGNIFICA ASSISTENZA... E... TANTI SERVIZI PER L'ARTIGIANO
E PER LA PICCOLA IMPRESA**



Ente
Bilaterale
Artigianato
Piemontese



aderire FABENE

LA BILATERALITÀ
UTILE A DIPENDENTI
E IMPRESE
DELL'ARTIGIANATO



ADERISCI A
EBAP

www.ebap.piemonte.it



COMUNICARE CON L'ASSOCIAZIONE



SEDE PRINCIPALE

13900 BIELLA - VIA GALIMBERTI 22

ORARIO:

MATTINO: DAL LUNEDÌ AL VENERDÌ 08.00/12.00

POMERIGGIO: DAL LUNEDÌ AL GIOVEDÌ 14.00/17.30

VENERDÌ POMERIGGIO: 14.00/17.00 - SABATO CHIUSO

SEGRETERIA GENERALE

TEL. 015-8551711 / TEL. 015-8551710 / FAX 015-8551722
biella@biella.confartigianato.it

UFFICIO CATEGORIE (Giovanna T.)

TEL. 015-8551711 / TEL. 015-8551710 / FAX 015-8551722
associati@biella.confartigianato.it

UFFICIO AMMINISTRAZIONE INTERNA (Vanna S.)

TEL. 015-8551737 - amministrazione@biella.confartigianato.it

UFFICIO PATRONATO INAPA (Anna M.)

TEL. 015-8551733 - patronato@biella.confartigianato.it

UFFICIO ANAP (Anna M.) Associazione Nazionale Anziani

Pensionati TEL. 015-8551733 - patronato@biella.confartigianato.it

UFFICIO EBAP (Adriano C.)

Ente Bilaterale Artigianato Piemontese - TEL. 015-8551732
biella@ebap.piemonte.it

UFFICIO ASSISTENZA CONTRATTUALE E SINDACALE

(Adriano C.) - TEL. 015-8551732
sindacale@biella.confartigianato.it

UFFICIO TECNICO SERVIZI SICUREZZA DEL LAVORO

(Patrizia D.) - TEL. 015-8551745
(Nicoletta N.) - TEL. 015-8551746
sicurezza@biella.confartigianato.it

UFFICIO TECNICO SERVIZI AMBIENTE

(Patrizia D.) - TEL. 015-8551745
(Nicoletta N.) - TEL. 015-8551746
ordinaria@biella.confartigianato.it

SPORTELLO SERVIZI LAVORO (Elena B.)

TEL. 015-8551718 - servizidelavoro@biella.confartigianato.it

SPORTELLO AMMINISTRAZIONE (Luisella C.)

TEL. 015-8551719 - sportello@biella.confartigianato.it

UFFICIO CAAF 730 MODELLO FISCALE (Michela P.)

TEL. 015-8551749 - tributilocali@biella.confartigianato.it

UFFICIO SERVIZI FISCALI (Maurizio D.)

TEL. 015-8551729 - tributario@biella.confartigianato.it

UFFICIO SERVIZI FISCALI (Daniela M.)

TEL. 015-8551755 - fiscale@biella.confartigianato.it

SPORTELLO CONTABILITÀ SEMPLIFICATA

(Domiziana D.) - TEL. 015-8551724
(Enrica B.) - TEL. 015-8551738
gestionesportello@biella.confartigianato.it
gestionefiscale@biella.confartigianato.it

UFFICIO CONTABILITÀ SEMPLIFICATA

TEL. 015-8551709 - semplificata@biella.confartigianato.it

UFFICIO CONTABILITÀ ORDINARIA

(Maria Vittoria S.) - TEL. 015-8551716
(Simona F.) - TEL. 015-8551730
ordinaria@biella.confartigianato.it

UFFICIO SERVIZI DEL LAVORO - PAGHE ELABORAZIONI

(Patrizia G.) TEL. 015-8551720 - (Vanda B.) TEL. 015-8551721
(Carlo T.) - TEL. 015-8551735 - (Anna Maria B.) TEL. 015-8551726
lavoro@biella.confartigianato.it

UFFICIO PROMOZIONE-COMUNICAZIONE MARKETING (Mario E.)

marketing@biella.confartigianato.it

UFFICIO CONFIDARE

(Patrizia C.) - TEL. 015-8551742 - patrizia.casali@confidare.it

UFFICIO FORMAZIONE

TEL. 015-8551772 - sviluppo@biella.confartigianato.it

UFFICIO ASSICURATIVO GENERALI INA ASSITALIA

TEL. 015-8551740 - inartigiani@inabiella.it

UFFICIO PROMOZIONE SERVIZI INTERNET

www.ilcercartigianodiquality.it
(Mario E.) - TEL. 015-8551771
mario.errica@biella.confartigianato.it

UFFICIO COMMERCIALE

(Tiziana N.) - TEL. 015-8551774

SEDI ZONALI

SEDE DI COSSATO VIA MERCATO 71/73

ORARIO:

TUTTI I GIORNI DALLE 09.00 ALLE 13.00 - SABATO CHIUSO

UFFICIO SEGRETERIA =*

(Valeria B.) - TEL. 015-93008 / FAX 015-922319
CELL. 336-747953

SEDE DI CAVAGLIA' VIA ROMA 25

ORARIO:

MERCOLEDÌ 08.00/12.30 - 13.30-17.00

UFFICIO SEGRETERIA

TEL. 0161-966110 / FAX 0161-967917 / CELL. 336-747953

SEDE DI VALDILANA TRIVERO PONZONE VIA PROVINCIALE 174/G

UFFICIO SEGRETERIA TEL. 015-7388603 / CELL. 336-747953

ORARIO:

TUTTI I GIORNI DALLE 08.30 ALLE 12.30 - SABATO CHIUSO

Sede di Biella: www.confartigianatobiella.it - biella@biella.confartigianato.it

Sede Piemontese: www.confartigianato.piemonte.it - Sede Nazionale: www.confartigianato.it



ROSAZZA
ASSICURAZIONI DAL 1979



ROSAZZA ASSICURAZIONI S.R.L.
AG. GENERALI VIA PIETRO MICCA



ERAV

ENTE REGIONALE
ASSISTENZA VOLONTARIA
10123 TORINO - Via A. Doria, 15
Tel. 011/812.70.30



GRUPPO

Confartigianato
IMPRESE PIEMONTE



europ assistance

ERAV Salute



ERAV Cash Malattia



ERAV Infortuni



ERAV Responsabilità Civile



ERAV Tutela Giudiziarla



ERAV R.C. Auto



ERAV Previdenza Complementare



L'ATTIVITÀ ERAV

Sono trascorsi trentun anni dalla costituzione dell'Ente e da quando si è dato vita alla Convenzione con l'INA per le coperture assicurative ai tesserati.

Abbiamo chiesto al presidente alcune indicazioni circa l'attività dell'Ente ed in proposito ci è stato relazionato come inizialmente siano stati garantiti i rimborsi per le malattie, interventi chirurgici, infortuni e parto, affinando successivamente le prestazioni secondo le richieste che pervenivano dagli aderenti con estensione quindi a coperture per mancati guadagni, spese infermieristiche, nonché diarie per ricovero e per convalescenza.

Ancora oggi, ha sottolineato il presidente, quanto proposto dall'Erav è riconosciuto come uno dei migliori "pacchetti" assicurativi esistenti sul mercato.

Deve essere sottolineata l'azione svolta dalle Associazioni provinciali di Confartigianato che ha permesso di aumentare i tesserati a livelli che nel lontano 1980 parevano, a detta dei dirigenti del periodo, irraggiungibili.

Recentemente si sono ottenute le integrazioni delle garanzie con nuovi prodotti che coprono interamente non solo l'attività del singolo imprenditore ma anche delle famiglie ed in proposito ci riferiamo a **ERAV Cash Malattia, che riconosce un indennizzo da 5.000,00 a 10.000,00 euro per infarto, ictus cerebrale ed altre patologie, nonché una diaria giornaliera post ricovero, con costi decisamente contenuti.**

Sono stati notevolmente aumentati i massimali dei contratti relativi alla Responsabilità Civile verso terzi con copertura anche per danni ed infortuni ai dipendenti e collaboratori.

Per quest'ultima, ha proseguito il presidente, riteniamo opportuno sottolineare che si tratta di una polizza che ogni imprenditore dovrebbe avere per una tranquilla gestione della attività.

Una copertura assicurativa altrettanto importante riguarda la Responsabilità Civile Auto, che interessa Incendio e Furto, estesa anche ai danni causati al proprio automezzo (Kasco).

La polizza in questione è assolutamente vantaggiosa per coloro che sono già titolari di una polizza ERAV.

Ricordiamo che tutte le garanzie offerte dalla Convenzione ERAV sono riservate ad artigiani, commercianti, piccole imprese e sono estese anche ai familiari ed ai collaboratori.

Il presidente ha concluso sottolineando che Informazioni dettagliate su quanto viene offerto dalla Convenzione ERAV possono essere richieste, senza alcun impegno o spesa, alle Agenzie elencate in calce.

CONFARTIGIANATO IMPRESE PIEMONTE Via Andrea Doria, 15 Torino Tel. 011 81 27 500

Sedi Provinciali Confartigianato e Agenzie Generali Convenzionate Erav

CONFARTIGIANATO BIELLA

Via Galimberti, 22 Tel. 015 855 17 11

Agenzia

Via Pietro Micca, 31 Biella Tel. 015 25 28 111

Agenzia

Viale Duca D'Aosta, 51 Borgosesia Tel. 0163 200 500

www.erav.it

RITRATTO D'IMPRESA.



Da sempre, la piccola impresa fa parte del panorama italiano.
Da sempre, Confartigianato la rappresenta.



confartigianato.it

