

ARTIGIANATO *oggi e domani*



E PICCOLA IMPRESA

NOTIZIARIO MENSILE DI INFORMAZIONE, CULTURA E ATTUALITÀ
ORGANO UFFICIALE DELLA ASSOCIAZIONE ARTIGIANI E PICCOLE IMPRESE DELLA PROVINCIA DI BIELLA

ADERENTE: CONFARTIGIANATO CONFEDERAZIONE GENERALE ITALIANA DELL'ARTIGIANATO - ROMA
SPEDIZIONE IN ABBONAMENTO POSTALE -70% - FILIALE DI VERCELLI. AUTORIZZAZIONE TRIBUNALE DI BIELLA N. 271 DEL 24-04-81

**dal 1945
a Biella**

N. 1
GENNAIO 2021



**NOTIZIARIO DALL'ASSOCIAZIONE
DEGLI ARTIGIANI E DELLE PICCOLE IMPRESE**

www.confartigianatobiella.it

BIELLA

Confartigianato
CONFARTIGIANATO
ASSOCIAZIONE ARTIGIANI E PICCOLE IMPRESE
BIELLA

VIA GALIMBERTI, 22 - 13900 Biella
Tel. 015 8551711 - Fax 015 8551722

biella@biella.confartigianato.it - confartigianatobiella.it

IL **CERCA**RTIGIANO[®]
DI QUALITÀ

Il portale delle imprese artigiane

www.ilcercartigianodiqualitya.it

“COSTITUITA IL 14 DICEMBRE 1945”

Sede centrale: **BIELLA Via Galimberti, 22**

Sedi zonali:

- **COSSATO • CAVAGLIÀ**
- **VALDILANA (TRIVERO PONZONE)**

**Sostieni l'artigianato
con l'associazionismo!**

**Ogni adesione all'associazione
è forza per la categoria!**

viene inviato gratuitamente a tutte le ditte artigiane associate e ad enti vari

Notiziario mensile di informazione, cultura e attualità.
Organo ufficiale dell'Associazione Artigiani e Piccole Imprese della Provincia di Biella.
Aderente: CONFARTIGIANATO
Confederazione Generale Italiana dell'Artigianato.

**SEDE LEGALE, DIREZIONE, REDAZIONE
E AMMINISTRAZIONE:** 13900 Biella - Via Galimberti, 22
Tel. 015.85.51.711 (5 linee int. ric. aut.) - Fax 015.85.51.722

DIRETTORE RESPONSABILE: Massimo Foscale

**PREPARAZIONE GRAFICA FOTOCOMPOSIZIONE
E STAMPA:** Arte della Stampa - 13894 Gaglianico
Via C. Felice Trossi, 143 - Tel. 015.25.44.181 - Fax 015.25.44.283

PUBBLICITÀ: Arte della Stampa - 13894 Gaglianico
Via C. Felice Trossi, 143 - Tel. 015.25.44.181 - Fax 015.25.44.283

FOTOGRAFIE: Foto Studio Sergio Fighera - Biella

Autorizzazione del tribunale di Biella n. 271 del 24 aprile 1981

Sommario

- | | |
|--|---|
| 3 - #ACQUISTIAMOARTIGIANO | 8 - Bando ISI Inail 2020
- Eletta giunta Camera Commercio |
| 4 - Recovery Plan: allarme Confartigianato su burocrazia | 10 - ISTAT variazione annuale
- C.EN.PI: nasce lo "Sportello Energia" |
| 5 - Settore benessere: appello al Governo - a rischio 12.137 imprese
- Il ritardo di Pfizer può costare la vita di migliaia di over 80 | 11 - Legge di Bilancio 2021 |
| 6 - Tariffe soccorso stradale e custodia veicoli | 16 - Scadenze Febbraio 2021 |
| 7 - Decreto legge "Proroghe termini 2021"
- Demografia delle imprese, Biellese chiude 2020 con un -135 | 17 - Compendio Dicembre 2020 |
| | 20 - Servizio smaltimento rifiuti speciali |
| | 23 - Sicurezza lavoro:
obbligo aggiornamento formazione |

INTERNET

Sede di Biella: www.confartigianatobiella.it - **Sede Piemontese:** www.confartigianato.piemonte.it
Sede Nazionale: www.confartigianato.it - **E-mail:** biella@biella.confartigianato.it

REGOLAMENTO UE 2016/679: TUTELA DATI PERSONALI - La informiamo che ai sensi della legge recante disposizioni per la protezione dei dati personali il suo nominativo e il relativo indirizzo costituiscono oggetto di trattamento finalizzato al recapito del periodico mensile "Artigianato Oggi e Domani". Il trattamento è effettuato mediante operazioni manuali e automatizzate. Avvalendosi del diritto di della stessa legge, potrà, in qualsiasi momento, opporsi all'utilizzo dei Suoi dati, richiederne la modifica o la cancellazione attraverso semplice comunicazione postale o invio di fax Confartigianato - Associazione Artigiani e piccole imprese della Provincia di Biella - Tel. 015 - 85.51.711. La informiamo che il titolare del trattamento è Confartigianato - Associazione Artigiani e piccole imprese della Provincia di Biella con sede in: 13900 Biella - Via Galimberti, 22.



Confartigianato

IMPRESE PIEMONTE

#ACQUISTIAMOARTIGIANO

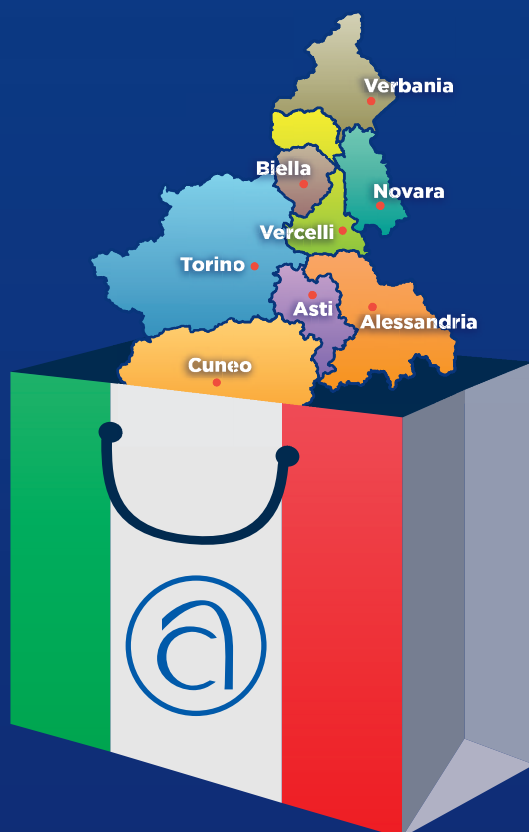

**SCEGLIAMO LE AZIENDE ARTIGIANE
VALORIZZIAMO IL TERRITORIO
ACQUISTIAMO I PRODOTTI LOCALI**

LE SEDI TERRITORIALI CONFARTIGIANATO IN PIEMONTE

ALESSANDRIA

Tel 0131/28.65.11
infoartigiani@confartigianatoal.it

ASTI

Tel 0141/59.62
info@confartigianatoasti.com

BIELLA

Tel 015/855.17.11
biella@biella.confartigianato.it

CUNEO

Tel 0171/45.11.11
confartcn@confartcn.com

PIEMONTE ORIENTALE (NO-VCO-VC)

Tel 0321/66.11.11
info@artigiani.it

TORINO

Tel 011/506.21.11
info@confartigianatorino.it

RECOVERY PLAN

Allarme Confartigianato su burocrazia: “Rallenta appalti: 7 mesi in più di media Ue”

Per realizzare un appalto pubblico infrastrutturale in Italia servono 7 mesi in più rispetto alla media europea. A rallentare i lavori sono i numerosi passaggi burocratici che incidono per il 54,3% sui tempi complessivi per completare le opere.

A denunciare l'ombra pesante della burocrazia sull'attuazione dei progetti del Recovery Plan è Confartigianato che ha rilevato l'impatto degli adempimenti amministrativi sulla competitività del nostro Paese.

Un'analisi che i rappresentanti della Confederazione hanno evidenziato, lo scorso venerdì, durante un incontro con la Ministra delle Infrastrutture e Trasporti Paola De Micheli alla quale hanno espresso la necessità di garantire la sostenibilità amministrativa del Recovery Plan.

In vista dell'incontro di domani con il Governo sul Recovery Plan, il Presidente di Confartigianato Marco Granelli sottolinea. “La burocrazia è la nemica dei nostri imprenditori. Una delle grandi sfide da vincere con il Recovery Plan consiste proprio nel semplificare e snellire la mole di costosi e inutili adempimenti che pesano sulle aziende e sul Paese e nel rendere la macchina amministrativa capace di scaricare a terra il potenziale del Piano con una efficace programmazione e gestione delle sue misure”. In particolare, per quanto riguarda le

infrastrutture materiali, Confartigianato ha calcolato che in Italia occorrono in media 815 giorni, circa 2 anni e 3 mesi, per completare l'iter di un appalto pubblico tipo come la riasfaltatura di 20 km di una strada a doppia corsia, senza lavori accessori né successivi all'esecuzione. Una durata, che va dalla pubblicità del bando di gara al termine dei lavori e comprende il pagamento dell'impresa appaltatrice, che supera di 7 mesi i 605 giorni rilevati in media nell'Ue a 27 e colloca il nostro Paese al penultimo posto nell'Unione europea. Ci supera soltanto la Grecia dove il ciclo di vita dell'appalto è di 1.120 giorni. Secondo la rilevazione di Confartigianato, il 54,3% del tempo necessario per completare l'opera pubblica in Italia è assorbito dai cosiddetti tempi di attraversamento, calcolati tra la fine di una fase e l'avvio della successiva, che non sono utilizzati per realizzare l'opera, ma vengono impegnati da procedimenti burocratici ed autorizzativi.

La lentezza della nostra burocrazia pesa direttamente anche sulle tasche delle imprese che realizzano l'appalto: in Italia, infatti, devono aspettare in media 90 giorni per essere pagate dall'Ente pubblico appaltante, vale a dire il doppio rispetto ai 46 giorni della media Ue e tre volte in più del limite massimo di 30 giorni imposto dalla legge sui tempi di pagamento.

ATTENZIONE!

Controllare il funzionamento della PEC (posta elettronica certificata)



SERVIZIO TECNICO • AMBIENTE SICUREZZA DEL LAVORO PER LE IMPRESE ASSOCIATE TUTTI I GIORNI NELLA SEDE CENTRALE DELL'ASSOCIAZIONE



*NELLA SEDE CENTRALE DI BIELLA, INFORMAZIONI GRATUITE PER LE AZIENDE ASSOCIATE
A CURA DI TECNICI SPECIALIZZATI: PRIMA DI AVVIARE PRATICHE COMPLESSE, INFATTI,
BISOGNA BEN INQUADRARE IL PROBLEMA...*

**SICUREZZA DEL LAVORO 626 - ACQUE DI SCARICO - EMISSIONE FUMI DA IMPIANTI SMALTIMENTO
RIFIUTI IGIENE DEL LAVORO (VISITE MEDICHE - ANALISI AMBIENTALI) - ANTINFORTUNISTICA -
ANTINCENDIO IMPIANTI DI MESSA A TERRA E SCARICHE ATMOSFERICHE RUMORE IN AZIENDA
ED ESTERNO**

SICUREZZA DEL LAVORO: CORSI PER DIPENDENTI RAPPRESENTANTI INTERNI DEI LAVORATORI

SICUREZZA E MEDICINA DEL LAVORO SORVEGLIANZA SANITARIA
Presso gli uffici dell'Associazione ottieni ogni informazione oltreché
il servizio di **SORVEGLIANZA SANITARIA** ove necessario
(**VISITE MEDICHE - SOPRALLUOGHI** ecc...)

SICUREZZA DEL LAVORO: INFORMAZIONI AI LAVORATORI - CORSI

La normativa prevede l'obbligo del datore di lavoro di informare i lavoratori sui rischi in azienda.
In Associazione il servizio attraverso corsi di 8 ore categoriali.

**SICUREZZA DEL LAVORO: OPERATIVI I CORSI PERTITOLARI DI IMPRESA
CHE ASSUMONO IL RUOLO DI RESPONSABILI DELLA SICUREZZA**

Informazioni in Associazione 015.8551711



SETTORE BENESSERE

Appello al Governo - A rischio 12.137 imprese artigiane del Piemonte del settore benessere

Stefania Baiolini (Presidente Nazionale Estetisti Confartigianato):

“No a chiusure discriminatorie per le nostre imprese”

Enrico Frea (Presidente Acconciatori di Confartigianato Piemonte):

“deve essere reso esplicito che è sempre possibile lo spostamento tra Comuni per raggiungere il proprio acconciatore/estetista di fiducia”

Dopo l'amara sorpresa del DPCM del 3 novembre, che aveva escluso i centri estetici dalle attività di servizi alla persona consentite nelle zone “rosse”, gli estetisti di Confartigianato Imprese Piemonte chiedono che, nell'ambito dei prossimi provvedimenti governativi, non si ripeta lo stesso clamoroso errore, segnalato ripetutamente da Confartigianato e che ancora sta facendo sentire i suoi effetti con la pesante penalizzazione subita dai centri estetici nei tanti giorni “rossi” del periodo natalizio durante il quale ci si dedica con più attenzione alla cura della persona.

“Questa ingiustificata discriminazione – dichiara la Presidente Estetisti di Confartigianato Piemonte, Stefania Baiolini – ci danneggia e ci mortifica. Oltre a colpire economicamente le nostre imprese, mette a rischio la salute dei nostri clienti, bersagliati dalle offerte degli operatori abusivi che, in quanto tali, non subiscono alcuna restrizione. Ritengo profondamente ingiusto il trattamento riservato ad una categoria che ha sempre applicato le regole con la massima diligenza ed ha rispettato, in questo periodo di emergenza sanitaria, tutte le misure previste per offrire ai propri clienti le migliori garanzie di sicurezza”.

Nell'ambito delle attività di servizi alla persona, così come è stata giustamente ritenuta essenziale l'attività di acconciatura, parimenti dovrebbe essere considerata quella di cura del corpo, e Confartigianato ha chiesto di conoscere la ragione che ha motivato la scelta di costringere alla chiusura le imprese di estetica: “Non ci hanno mai fornito spiegazioni – aggiunge Baiolini – esistono dati dai quali emerge un significativo numero di contagi nei nostri centri? Se ci sono, li rendano noti, altrimenti rivedano questa posizione già dal prossimo

DPCM”.

Ma anche altre limitazioni hanno colpito tutte le attività del benessere che si sono viste private della possibilità di ricevere i propri clienti residenti in comuni diversi e che hanno dovuto subire le più svariate interpretazioni dei locali Organismi di controllo a fronte della chiusura nei week end delle attività nei centri commerciali.

“Non c'è stata chiarezza – sottolinea Enrico Frea, Presidente del settore Acconciatori di Confartigianato Imprese Piemonte – la confusione ingenerata da queste misure ha danneggiato anche gli acconciatori, nonostante la nostra attività fosse rientrata nell'allegato 24 al DPCM del 3 novembre. Noi non siamo esercizi commerciali e pertanto deve essere chiarito che non rientriamo nelle attività soggette a chiusura nell'ambito dei centri commerciali. Così come deve essere reso esplicito che è sempre possibile lo spostamento tra Comuni per raggiungere il proprio acconciatore/estetista di fiducia. Noi non vendiamo merce, i nostri servizi sono personalizzati e fiduciari, non si affida il proprio corpo a chiunque”. L'appello di Confartigianato Imprese al Governo è dunque quello di accogliere le istanze del settore Benessere ripristinando, nell'ambito dei prossimi provvedimenti, una situazione che consenta alle imprese regolari di operare con serenità, nell'osservanza delle regole a tutela della salute dei cittadini, dell'economia del settore e dello stesso Paese.

Dagli ultimi dati elaborati dall'Ufficio Studi di Confartigianato Imprese, in questi settori in Piemonte si registrano 12.137 imprese artigiane del settore dei servizi di acconciatura e altri trattamenti estetici, che offrono servizi di acconciatura, manicure, pedicure e trattamenti estetici grazie anche ai circa 22mila addetti.

ASSOCIAZIONE PENSIONATI

ANAP Confartigianato: “Il ritardo di Pfizer può costare la vita di migliaia di over 80”

L'Associazione lancia l'allarme sulla campagna vaccinale e chiede l'individuazione immediata di alternative al vaccino della multinazionale americana

“Siamo allibiti per la battuta d'arresto nel piano di vaccinazione contro il Covid 19. In Italia ogni giorno continuano a morire, nonostante tutte le misure prese, intorno a 500 persone con un'età media di 80 anni. “È quanto ha detto Guido Celaschi, Presidente di ANAP Confartigianato - Associazione Nazionale Anziani e Pensionati - in relazione alla notizia che la Pfizer ha deciso di ritardare la consegna dei vaccini. “Proprio in questi giorni si doveva iniziare a somministrare le dosi di vaccino agli ultraottantenni ed invece le dosi di cui dispone attualmente l'Italia saranno utilizzate, giustamente, per fare i richiami. Il tutto dunque slitta e così dovremo continuare a piangere i morti.”

“In questa situazione - ha proseguito Celaschi - riteniamo necessario che si faccia anzitutto il possibile per reperire sul mercato altri vaccini validati, anche se ciò comporterà una spesa aggiuntiva rispetto a quella prevista e, in secondo luogo, che si riveda il piano vaccinale nel senso di accelerarlo - quando sarà possibile ripartire - incrementando i centri di somministrazione ed aumentando il personale dedicato, gli orari di somministrazione e quant'altro sia utile a tal fine”.

“Non possiamo permetterci che oltre 15.000 persone continuino a perdere la vita ogni mese.

Di fronte ad un'ecatombe di questa portata - ha concluso Celaschi - ogni sforzo va fatto, a qualsiasi costo!”

Tariffe soccorso stradale e custodia veicoli

		2021 SOCCORSO STRADALE (Valori massimi praticabili – IVA esclusa)						
TIPO DI VEICOLO (1)		INTERVENTO – TRAINO - RECUPERO				ECCEDEZZA KILOMETRICA	TRAINO PROGRAMMATO (6)	
Massa massima a carico (2) (riportata sulla carta di circolazione)		Fascia oraria (3)	Soccorso e traino con barra o caricato (4)	Uscita senza traino Depannage (5)	Recupero (7)	Costo al km.	Diritto fisso	Costo al km
	Motoveicoli e veicoli fino a 1,5 t.	diurno	€. 98,00	€. 73,00	€. 90,00	€. 1,85	€. 40,00	€. 1,85
		notturno festivo	€. 127,00	€. 94,00	€. 118,00	€. 1,85		
	Veicoli da 1,5 a 3,5 t. (8)	diurno	€. 130,00	€. 90,00	€. 160,00	€. 2,15	€. 40,00	€. 1,85
		notturno festivo	€. 169,00	€. 117,00	€. 210,00	€. 2,15		
	Veicoli da 3,51 a 6 t.	diurno	€. 212,00	€. 113,00	€. 210,00	€. 2,45	€. 56,00	€. 2,25
		notturno festivo	€. 275,00	€. 148,00	€. 270,00	€. 2,45		
	da 6,01 a 9 t.	diurno	€. 270,00	€. 113,00	€. 320,00	€. 2,70	€. 90,00	€. 2,50
		notturno festivo	€. 352,00	€. 148,00	€. 410,00			
	Veicoli da 9,01 a 12 t.	diurno	€. 333,00	€. 136,00	€. 430,00	€. 3,10	€. 112,00	€. 2,80
		notturno festivo	€. 433,00	€. 178,00	€. 550,00			
	Veicoli da 12,01 a 16 t. (9)	diurno	€. 400,00	€. 136,00	€. 580,00	€. 3,70	€. 170,00	€. 3,70
		notturno festivo	€. 520,00	€. 178,00	€. 750,00			

		2021 CUSTODIA VEICOLI E COSE AFFIDATE (Valori massimi praticabili – IVA esclusa)						
Veicoli		M2 massimi	Area recintata scoperta	Area recintata coperta	Area chiusa e coperta			
	Velocipedi Ciclomotori Motoveicoli		€. 3,00	€. 3,30	€. 3,75			
	Motoveicoli 3 ruote Quadricicli Autovetture	Fino a 11	€. 5,00	€. 5,50	€. 6,25			
	Autovetture SUV – Familiari Autocarri	Da 11,01 a 14	€. 6,00	€. 6,60	€. 7,50			
	Autocarri e Autobus	Da 14,01 a 22	€. 8,00	€. 8,80	€. 10,00			
	Autocarri, Autobus, Trattori stradali	Da 22,01 a 42	€. 15,00	€. 16,50	€. 18,75			
	Complessi veicolari (Autoarticolati, Autotreni e Autosnodati)	Da 42,01 a 65	€. 25,00	€. 27,50	€. 31,25			
	Cose affidate		€. 1,20 x M3	€. 1,32 x M3	€. 1,50 x M3			

Le tariffe in area recintata e coperta sono calcolate con una maggiorazione del **+10%** e quelle in area chiusa e coperta con una maggiorazione del **+25%**, rispetto alle tariffe base (area recintata e scoperta).

N.B. Per la determinazione dei metri quadri massimi si devono considerare le distanze minime di sicurezza tra i veicoli. Pertanto, alle misure di larghezza e lunghezza dei veicoli andrà sommata la misura di metri 0,70.

Esempio: se un autocarro misura 12 metri di lunghezza e 2,55 metri di larghezza, ai fini della determinazione dei metri quadri massimi si dovrà procedere con la seguente moltiplicazione $12,70 \times 3,25 = 41,28$ M2.

Decreto legge "Proroghe termini 2021"

Come ogni anno il Governo ha approvato un decreto-legge relativo alla proroga di alcune disposizioni legislative che è stato pubblicato nella Gazzetta Ufficiale del 31 dicembre 2020 ed è entrato in vigore lo stesso giorno. Tra quelle di maggior interesse si segnalano, in materia di appalti:

- la proroga al 30 giugno 2021 della disciplina transitoria del subappalto;
- la proroga al 31 dicembre 2021 della possibilità di incrementare al 30% l'importo dell'anticipazione alle imprese appaltatrici;
- la proroga anche per il 2021 della possibilità per le stazioni appaltanti di ricorrere al c.d. "appalto integrato".

Ulteriori proroghe di interesse riguardano:

- proroga al 1° febbraio 2021 dell'avvio della lotteria degli scontrini e al 1° marzo della possibilità di segnalare la mancata acquisizione del codice lotteria;
- proroga al 30 giugno 2021 del c.d. bonus taxi;
- proroga al 31 dicembre 2021 dell'obbligo di etichettatura degli imballaggi;
- proroga fino al 31 marzo 2021 della possibilità di applicare lo smart working anche senza accordi individuali e dell'obbligo di comunicare in via telematica i nominativi dei lavoratori in modalità agile;
- proroga al 31 dicembre 2021 dei termini delle verificazioni periodiche della strumentazione metrica utilizza-

ta dalle imprese di autoriparazione e di revisione di veicoli;

- possibilità per le società, comprese le società cooperative e i consorzi, per le associazioni private anche non riconosciute e le fondazioni, di svolgere le sedute in videoconferenza;
- obbligo per i datori di lavoro, anche privati, di assicurare la sorveglianza sanitaria per i lavoratori c.d. fragili;
- proroga al 31 dicembre 2021, del termine entro cui le Regioni, d'intesa con il Ministero dei Beni e delle Attività Culturali e del Turismo e con i Comuni interessati, devono effettuare la delimitazione dei Distretti turistici.

Si segnala che la Confederazione promuoverà la presentazione di alcuni emendamenti tesi a prorogare:

- il termine - al momento fissato al 31 dicembre 2020 - per la sottoscrizione di accordi territoriali e aziendali per l'utilizzo del Fondo Nuove Competenze;
- la sospensione degli adempimenti relativi agli obblighi di assunzione di lavoratori disabili;
- al 1° marzo 2021 l'obbligo per l'installazione dei registratori di cassa per i soggetti con volumi d'affari inferiori a 400.000 euro, allineando la scadenza alla possibilità di segnalazione della mancata acquisizione del codice lotteria.

Demografia delle imprese, il Biellese chiude il 2020 con un -135

Il sistema imprenditoriale biellese chiude l'anno 2020 all'insegna del segno meno: il saldo anagrafico delle imprese biellesi è pari, infatti, a -135 unità e discende da 631 nuove iscrizioni e 766 cessazioni (al netto delle cancellazioni d'ufficio, che nel periodo in esame ammontano a 16).

Il bilancio tra le imprese iscritte e le imprese cessate si traduce, pertanto, in un tasso negativo, pari a -0,77%, superiore alla media regionale (-0,23%), mentre a livello nazionale la dinamica appare di lieve crescita (+0,32%). Il commercio e l'industria in senso stretto sono i settori che più hanno risentito del difficile periodo di emergenza sanitaria, con una variazione negativa pari rispettivamente a -2,01% e -1,27%. Appena sotto il punto percentuale il calo dell'agricoltura (-0,95%), in sostanziale tenuta gli altri settori. Lo stock di imprese registrate al 31 dicembre 2020 ammonta complessivamente a 17.341 unità.

Per quanto riguarda le imprese artigiane, nel corso del 2020 si rilevano 233 iscrizioni e 294 cessazioni (sempre al netto di quelle d'ufficio), portando il numero di imprese registrate al 31 dicembre 2020 a 4.937 unità, contro le



4.999 del corrispondente periodo del 2019, con un tasso di variazione negativo pari al -1,2%, superiore alla media piemontese (-0,3%) e nazionale (-0,2%).

da "NewsBiella.it"

CORSI PONTEGGI

**Montaggio e smontaggio
di ponteggi da cantiere**

**LE IMPRESE INTERESSATE AI CORSI
OBBLIGATORI PER LEGGE POSSONO
RIVOLGERSI AI NOSTRI UFFICI
PER OGNI INFORMAZIONE**

Convenzione tra SIAE (esecuzione musicali) e

**Confartigianato: vantaggi per i nostri
Associati**

Rinnovata anche quest'anno. Riguarda le tariffe SIAE per musica d'ambiente, intrattenimenti danzanti e concertini. La convenzione, come è noto, è rinnovata da anni ed apprezzata dalle aziende associate interessate per i vantaggi economici offerti.

BANDO ISI INAIL 2020

Incentivi a fondo perduto per la sicurezza sul lavoro



Publicato in Gazzetta Ufficiale il Bando ISI 2020: l'Inail rinnova il proprio impegno a sostegno del miglioramento dei livelli di salute e sicurezza nei luoghi di lavoro, mettendo a disposizione delle imprese che scelgono di investire in prevenzione 211.226.450 euro di contributi a

fondo perduto con modalità di accesso rapide e semplificate.

Chi può richiedere i contributi a fondo perduto?

Possono accedere ai contributi sia le imprese, anche individuali, che gli enti del Terzo settore, ad esclusione delle micro e piccole imprese dell'agricoltura primaria. Il bando consiste in un contributo in conto capitale fino al 65% delle spese sostenute, con un tetto massimo di 130.000 euro, per i progetti ammessi che rientrano nei 4 Assi di finanziamento previsti:

- **Asse 1** - Progetti di investimento e Progetti per l'adozione di modelli organizzativi e di responsabilità sociale;
- **Asse 2** - Progetti per la riduzione del rischio da movimentazione manuale di carichi;
- **Asse 3** - Progetti di bonifica da materiali contenenti amianto;
- **Asse 4** - Progetti per micro e piccole imprese operanti in specifici settori di attività.

I termini per la partecipazione al bando ISI Inail 2020 - in modalità online - saranno comunicati entro il 26 febbraio 2021.

CAAF Confartigianato Pensionati e Dipendenti - SPORTELLO PROVINCIALE

Presso l'Associazione è in funzione il centro di assistenza fiscale per pensionati e dipendenti

MODELLO 730

- Il CAAF Confartigianato Pensionati e Dipendenti fornisce l'assistenza fiscale per gli adempimenti relativi alle denunce dei redditi modello 730 consentendo un rapido recupero dei crediti nei confronti dell'Amministrazione finanziaria.
- Il CAAF Confartigianato Pensionati e Dipendenti è in grado di risolvere i problemi fiscali dei contribuenti evitando intralci burocratici.

ECONOMIA

L'ex presidente di Biella, Alessandro Ciccioni, nominato responsabile del settore industria

Eletta la giunta della Camera di Commercio

Nella giornata di mercoledì si è riunito il nuovo consiglio della Camera di Commercio di Biella e, Vercelli, Novara, Verbanò Cusio Ossola insediandosi lo scorso 21 dicembre, con all'ordine del giorno l'elezione della giunta, organo esecutivo dell'ente.

La squadra che affiancherà il neopresidente Fabio Ravanelli alla guida dell'ente camerale è formata da sette componenti, espressioni di tutte le aree provinciali che compongono il quadrante: Francesca Toscani è la rappresentante scelta per il settore agricoltura, Alessandro Ciccioni per l'industria, Maurizio Besana e Michele Giovanardi per l'artigianato, Andrea Leo e Angelo Santarella per il commercio, Simone Capra per i servizi alle imprese.

Oltre all'elezione dei componenti di giunta, il consiglio ha dato avvio ai lavori per la stesura del nuovo statuto e del Piano strategico di attività pluriennale della Camera di Commercio.

«Priorità del nuovo team di governo dell'ente sarà definire le linee di azione a sostegno delle imprese - ha commentato il presidente Fabio Ravanelli - Ci attende un periodo complesso, dominato da un clima di profonda incertezza su numerosi fronti. Le molte sfide non devono però farci perdere di vista le opportunità disponibili, che vanno colte al meglio, a partire dal Recovery Fund, investendo risorse ed energie in interventi strategici e d'impatto, tra cui innovazione, digitale e apertura sui

mercati esteri». «È quindi con un supplemento di impegno e di fattiva collaborazione tra tutti i componenti della giunta che iniziamo il nostro lavoro di squadra - aggiunge il presidente Ravanelli - puntando a essere, nel migliore dei modi possibili consentitoci dagli attuali scenari, un punto di riferimento e di sostegno per gli imprenditori di tutti i settori economici e di tutti territori che compongono il quadrante».

Il nuovo presidente della Ccia, Ravanelli, nominato nel mese di dicembre, è novarese, classe 1970: Rappresenta il settore industria nel Consiglio camerale e vanta una notevole esperienza in ambito associativo: già presidente di Confindustria Piemonte, membro del consiglio generale di Confindustria e consigliere di amministrazione del Banco BPM, attualmente è vice presidente e amministratore delegato di diverse società del gruppo Mirato spa e presidente del consiglio di amministrazione della Fondazione Teatro Coccia.

da "La Provincia di Biella", 23/01/2021

TRASPORTO MERCI CONTO TERZI DOMANDA RIMBORSO ACCISE

(scadenze annuali 30 aprile
31 luglio - 31 ottobre - 31 gennaio)

**ASSOCIAZIONE
NAZIONALE
ANZIANI
PENSIONATI** 



**INSIEME
LA VITA È PIÙ
SEMPLICE
PIACEVOLE
E CONVENIENTE**

SCOPRI I VANTAGGI DELL'ESSERE SOCIO
ISCRIVITI ANCHE TU

ISTAT variazione annuale 2016 / 2017 / 2018 / 2019 / 2020

**GENNAIO 2016 +0,3% • FEBBRAIO 2016 -0,2% • MARZO 2016 -0,3% • APRILE 2016 -0,4%
MAGGIO 2016 -0,4% • GIUGNO 2016 -0,3% • LUGLIO 2016 -0,1% • AGOSTO 2016 -0,1%
SETTEMBRE 2016 +0,1% • OTTOBRE 2016 -0,1% • NOVEMBRE 2016 +0,1%
DICEMBRE 2016 +0,4% • GENNAIO 2017 +0,9% • FEBBRAIO 2017 +1,5%
MARZO 2017 +1,4% • APRILE 2017 +1,7% • MAGGIO 2017 +1,4% • GIUGNO 2017 +1,1%
LUGLIO 2017 +1% • AGOSTO 2017 +1,2% • SETTEMBRE 2017 +1,1% • OTTOBRE 2017 +0,9%
NOVEMBRE 2017 +0,8% • DICEMBRE 2017 +0,8% • GENNAIO 2018 +0,9% • FEBBRAIO 2018 +0,5%
MARZO 2018 +0,7% • MAGGIO 2018 +0,9% • GIUGNO 2018 +1,2% • LUGLIO 2018 +1,5%
AGOSTO 2018 +1,5% • SETTEMBRE 2018 +1,3% • OTTOBRE 2018 +1,5% • NOVEMBRE 2018 +0,4%
DICEMBRE 2018 +1% • GENNAIO 2019 +0,7% • FEBBRAIO 2019 +0,8% • MARZO 2019 +0,8%
APRILE 2019 +0,9% • MAGGIO 2019 +0,7% • GIUGNO 2019 +0,5% • LUGLIO 2019 +0,2%
AGOSTO 2019 +0,3% • SETTEMBRE 2019 +0,1% • OTTOBRE 2019 0% • NOVEMBRE 2019 +0,1%
DICEMBRE 2019 +0,4% • GENNAIO 2020 +0,5% • FEBBRAIO 2020 +0,2% • MARZO 2020 +0,1%
APRILE 2020 -0,1% • MAGGIO 2020 -0,4% • GIUGNO 2020 -0,3% • LUGLIO 2020 -0,4%
AGOSTO 2020 -0,7% • SETTEMBRE 2020 -0,6% • OTTOBRE 2020 -0,4% • NOVEMBRE 2020 -0,3%
DICEMBRE 2020 -0,2%**

Nella Sede dell'Associazione un ampio parcheggio per gli associati



L'ingresso del parcheggio è nella via Don Sturzo a fianco del nuovo fabbricato dell'Associazione (come si osserva nella foto sopra) ovvero appena oltre la palazzina bianca.

C.EN.PI

Nasce lo "Sportello Energia", l'alleato per risparmiare sulle bollette

Energia elettrica e gas sono tra le voci di costo più pesanti per artigiani, le piccole imprese e le famiglie: non a caso, le nostre bollette sono le più alte d'Europa.

Confartigianato ha calcolato che, lo scorso anno, gli imprenditori italiani si sono trovati a pagare il 26% in più dei colleghi europei.

E, oltre al danno, la beffa: nonostante il costo, la qualità delle forniture rimane scadente.

Eppure risparmiare è possibile grazie allo Sportello Energia di Confartigianato Biella C.En.PI, facente parte da 20 anni della rete nazionale dei Consorzi energetici di Confartigianato, nati su iniziativa delle Associazioni territoriali i Confartigianato Lombardia e Piemonte.

L'adesione a C.En.PI è gratuita per tutti gli associati e permette alle imprese e alle famiglie di ottenere condizioni contrattuali più favorevoli dovute alla costante contrattazione collettiva di massa, effettuata con i fornitori presenti sul libero mercato: C.En.PI riesce, infatti,

a selezionare la tariffa più concorrenziale offrendo condizioni che le piccole realtà produttive, quali sono le imprese artigiane, da sole non riuscirebbero ad avere.

Le 17800 imprese, e le 18200 famiglie che hanno già aderito hanno potuto toccare con mano il forte risparmio in bolletta che varia dal 10% al 40% rispetto alle tariffe dei principali fornitori di energia e senza nessuna modifica della qualità di fornitura, senza nessun cambio di contatore e senza nessuna interruzione.

C.En.PI. offre consulenza, qualificata e costante oltre ad un servizio di assistenza personalizzato con sportello e personale dedicato e non tramite anonimi operatori di call center.

È possibile avere un preventivo gratuito, senza impegno, contattando lo Sportello Energia Confartigianato Biella al numero 015 8551710 dalle ore 9-12,30 o recandovi presso la nostra sede in via Galimberti 22 a Biella dalle ore 9 alle ore 12,30. Vi aspettiamo.

LE MISURE E I RISULTATI DI CONFARTIGIANATO PER ARTIGIANI E MPI



Confartigianato
Imprese



LA LEGGE DI BILANCIO 2021 E GLI OTTO INTERVENTI ANTICRISI DEL 2020

La Legge di Bilancio 2021 varata a dicembre 2020 e gli otto decreti anticrisi* emanati tra marzo e novembre 2020 hanno mobilitato risorse per sostenere le imprese, e i lavoratori e per interventi fiscali, generando un impatto sul bilancio pubblico di **104,2 MLD €**, pari al 75,4% del totale di **138,2 MLD €** di interventi (somma degli effetti nel 2020 degli otto provvedimenti anticrisi e nel 2021 della manovra di bilancio).

In autunno del 2020 la **crisi di liquidità** coinvolge il **33,9%** delle micro e piccole imprese (MPI). A seguito dei decreti 'Cura Italia' e 'Liquidità' a dicembre 2020 ammontano a **194 MLD €** le **moratorie sui prestiti** richieste dalle imprese e a **124,1 MLD €** le **richieste di garanzie** pervenute al Fondo di Garanzia, di cui il 51,1% a favore delle MPI.

Gli interventi sono stati varati a fronte dei **pesanti effetti della crisi Covid-19**: nei primi dieci mesi del 2020 si stima una riduzione del **14,4%** dei **ricavi delle imprese** e nell'autunno 2020 il **32%** delle MPI presenta **seri rischi operativi** e di sostenibilità dell'attività aziendale.

(Elaborazione Ufficio Studi Confartigianato su dati Corte dei conti, Istat, Upb e Task force per attuazione misure a sostegno della liquidità**)

* DL 18/2020 (Cura Italia), DL 23/2020 (Liquidità), DL 34/2020 (Rilancio), DL 104/2020 (Agosto) e i quattro DL 'Ristori' (DL 137/2020, 149/2020, 154/2020 e 157/2020)

** ne fanno parte Ministero dell'Economia e delle Finanze, Ministero dello Sviluppo Economico, Banca d'Italia, Associazione Bancaria Italiana, Mediocredito Centrale e Sace

IMPATTO MANOVRA DI BILANCIO
E OTTO DECRETI ANTICRISI
PER AREA DI INTERVENTO

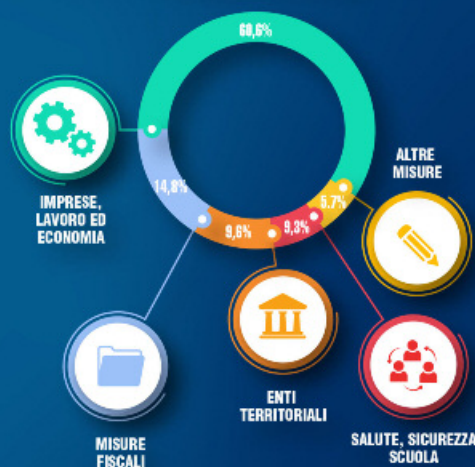

Confartigianato
Imprese



FONDO RIFORMA FISCALE



E' istituito un **Fondo** con una dotazione di **8 mld** di euro per l'anno 2022 e **7 mld** a decorrere dall'anno 2023 per interventi di **ristrutturazione del sistema fiscale**, da realizzare con appositi provvedimenti normativi. Al Fondo sono destinate altresì, risorse stimate come maggiori entrate permanenti derivanti dal **miglioramento dell'adempimento spontaneo**. Una quota del Fondo non inferiore a **5 mld** di euro e non superiore a **6 mld** di euro a decorrere dall'anno 2022 è destinata all'**assegno universale** e ai **servizi alla famiglia**



Confartigianato considera la riforma del sistema fiscale non più rinviabile per il sistema delle piccole imprese. Già nel Programma Nazionale di Riforma di luglio 2020 il Governo ha individuato tra le sue priorità il perseguimento di politiche fiscali a sostegno della crescita, qualificando l'alleggerimento della pressione fiscale come una delle componenti più importanti del programma di Governo

Confartigianato
Imprese



RIDUZIONE DEL CUNEO FISCALE

Viene disposta **a regime** la **misura agevolativa** prevista per il solo secondo semestre 2020 dall'articolo 2 del decreto legge 5 febbraio 2020, n. 3. e consistente in una **ulteriore detrazione** spettante ai percettori di reddito di lavoro dipendente e assimilato



Confartigianato dà giudizio positivo sulla misura poiché costituisce un'ulteriore riduzione del cuneo fiscale

Confartigianato
Imprese



RIDUZIONE IVA PIATTI DA ASPORTO



Applicazione dell'**IVA al 10%** le cessioni di **piatti** destinati alla **consegna a domicilio** o **all'asporto**



Si tratta di un provvedimento che Confartigianato considera utile in considerazione della sempre più ampia diffusione della modalità dell'asporto di piatti pronti in relazione all'emergenza COVID 19

Confartigianato
Imprese

freepik.com



ESTENSIONE DELLA RIVALUTAZIONE DEI BENI DI IMPRESA AI BENI IMMATERIALI

Estesa la possibilità di rivalutare i beni di impresa anche all'**avviamento e alle altre attività immateriali** risultanti dal bilancio dell'esercizio in corso al 31 dicembre 2019



Confartigianato valuta positivamente la misura poiché permette di allineare ai maggiori valori di mercato i beni dell'impresa

Confartigianato
Imprese

freepik.com



PERDITA DEL CAPITALE SOCIALE

La norma **disapplica gli obblighi** previsti dal codice civile per le **società di capitali** in relazione alle **perdite emerse nell'esercizio in corso** alla data del 31 dicembre 2020, specificando che non operano le cause di scioglimento delle società di capitali per riduzione del capitale sociale al di sotto del minimo legale e delle cooperative per perdita del capitale



Il giudizio di Confartigianato è positivo poiché la norma evita lo scioglimento delle società in presenza di perdite che nel corso del 2020 saranno particolarmente pesanti a causa dell'emergenza sanitaria

Confartigianato
Imprese



CREDITO D'IMPOSTA ADEGUAMENTO AMBIENTE DI LAVORO

La norma prevede che il **credito d'imposta** per l'adeguamento degli ambienti di lavoro è utilizzabile dal 1° gennaio al 30 giugno 2021 e non per tutto l'anno 2021.

La norma **anticipa** quindi il termine precedentemente previsto per esercitare l'opzione della cessione del credito (31 dicembre 2021) al **30 giugno 2021**



Negativo il giudizio di Confartigianato poiché, per effetto delle norme introdotte, si riduce di 1 miliardo di euro l'autorizzazione di spesa prevista per la copertura degli oneri (pari a 2 miliardi di euro) derivanti dall'applicazione del credito d'imposta per l'adeguamento dell'ambiente di lavoro

Confartigianato
Imprese



SEMPLIFICAZIONI FISCALI



Le norme **allineano** per i contribuenti minori i **termini di annotazione** delle fatture nei registri IVA con quelli previsti per la liquidazione dell'imposta; stabiliscono che per le **operazioni con l'estero effettuate** a partire dal 1° gennaio 2022 la trasmissione dei dati avvenga utilizzando il **Sistema di Interscambio** e introducono **nuove sanzioni** per omessa o errata trasmissione delle operazioni transfrontaliere



Secondo Confartigianato, le semplificazioni introdotte, seppur apprezzabili, sono insufficienti rispetto alle reali necessità e per adeguare il nostro Paese ai livelli dei più diretti competitor europei

Confartigianato
Imprese



MEMORIZZAZIONE E TRASMISSIONE CORRISPETTIVI

Le disposizioni definiscono le **sanzioni** per la **mancata o non tempestiva memorizzazione** o trasmissione ovvero per la memorizzazione o **trasmissione con dati incompleti o non veritieri**; per i casi di mancato o irregolare **funzionamento degli strumenti**; per la **mancata tempestiva richiesta di intervento** di manutenzione; per l'omessa installazione e per la **manomissione** degli strumenti trasmissione



Confartigianato valuta positivamente la misura che migliora il sistema di sanzioni per le violazioni che riguardano gli adempimenti su memorizzazione e trasmissione telematica dei corrispettivi

Confartigianato
Imprese

Scadenze Febbraio 2021

MARTEDI' 16: I.R.P.E.F.

Termine ultimo per il versamento delle ritenute fiscali effettuate in Gennaio relative ai compensi corrisposti da terzi a lavoratori dipendenti, alle borse di studio e assegni o sussidi simili, ai redditi di capitale, alla ritenuta 23% sulle provvigioni ad agenti e rappresentanti. Versare inoltre utilizzando gli appositi moduli F24 le ritenute fiscali IRPEF effettuate nel mese di Gennaio sulle retribuzioni dei lavoratori subordinati e sui trattamenti di fine rapporto.

MARTEDI' 16: I.N.P.S.

Termine ultimo per versare i contributi PREVIDENZIALI dovuti all'INPS sulle retribuzioni corrisposte ai dipendenti nel mese di Gennaio.

MARTEDI' 16: I.N.A.I.L.

Effettuare il versamento per l'autoliquidazione comprende: regolazione premio 2020 e l'anticipo del premio 2021. Oppure la prima rata del premio se è stata presentata domanda di rateizzo.

MARTEDI' 16: I.N.P.S.

Versamento per gli artigiani e commercianti utilizzando il modello F24, dei contributi previdenziali in cifra fissa calcolati sul minimale di reddito relativi al 4° trimestre 2020.

MARTEDI' 16: I.V.A.

Liquidazione e versamento mese gennaio 2021 - 4° trimestre 2020 (trimestri speciali, autotrasportatori, ecc.).

MARTEDI' 16: TFR

Versamento del saldo dell'imposta sostitutiva sulla rivalutazione del TFR (cod. tributo 1713).

GIOVEDI' 25: I.V.A. COMUNITARIA

Presentazione elenchi riepilogativi delle cessioni e degli acquisti intracomunitari, relativi al mese di Gennaio 2021.

LUNEDI' 01: I.N.P.S.

Denuncia telematica delle retribuzioni e dei contributi (INPS-INPDAP-ex-ENPALS-exDMAG). Riferimento mese di Dicembre 2020.

LUNEDI' 01: LIBRO UNICO

Registrazione relative al mese di Dicembre 2020

LUNEDI' 01: SPESE SANITARIE AL SISTEMA TS

Invio telematica al Sistema Sanitariodei dati relativi alle prestazioni sanitarie incassate nel 2020.

LUNEDI' 01: AUTOTRASPORTATORI

Presentazione all'Agenzia delle Dogane dell'Istanza relativa al IV trimestre 2020 per il rimborso/compensazione del maggior onere dall'incremento dell'accisa sul gasolio.

LUNEDI' 01: ESTEROMETRO

Invio telematica all'Agenzia delle Entrate della comunicazione relativa al IV Trimestre 2020 dei dati delle fatture emesse/ricevute da soggetti Ue/ExtraUe.

MARTEDI' 16: VERSAMENTI RATE SOSPENSE COVID

Versamento della 2° Rata, per coloro che hanno optato per il versamento della restante parte (SO%) del dovuto fino ad un massimo di 24 Rate, di Ritenute Irpef, contributi previdenziali ed assistenziali e i premi assicurazione obbligatoria, Iva.

CASSA INTEGRAZIONE

Le domande sono da presentare entro 15 giorni dall'inizio dell'evento.

Si ricorda di segnalare tempestivamente le giornate di MANCANZA LAVORO.

IMPORTANTE

Si ricorda che le domande devono obbligatoriamente essere accompagnate da modulo predisposto a seconda degli eventi compilato dall'imprenditore sotto la sua responsabilità; in quanto si tratta di atto notorio. Detta modulistica deve essere inviata ai nostri uffici assolutamente entro i 15 giorni dalla data di inizio dell'evento, pena la non accettazione da parte dell'Ente. Ricordiamo inoltre che non ci riteniamo responsabili per la documentazione pervenuta in ritardo e/o incompleta.



ARTE DELLA STAMPA
s.a.s. di Renato Miglietti & C.

riviste • deplianti • cataloghi
• progettazioni grafiche • esecuzioni editoriali
• modulistica fiscale e commerciale

GAGLIANICO Via Carlo Felice Trossi, 143 - Tel. 015.25.44.181
grafica@arte-della-stampa.it - miglietti@arte-della-stampa.it

DATI ARTIGIANATO

Compendio Dicembre 2020

“La situazione economica, complicata dalla perdurante emergenza sanitaria, rende indispensabili stanziamenti adeguati a sostenere tutte le tipologie di imprese che hanno sofferto contrazione del volume d'affari a causa del primo e del secondo lock down. Al fine di dare slancio alla nostra economia occorre un utilizzo di carattere strutturale delle risorse previste dal Governo a fronte della pandemia, nonché delle risorse europee del Recovery Fund di competenza dell'Italia”.

L'Ufficio Studi di Confartigianato Imprese Piemonte pubblica il compendio dati del secondo semestre 2020 focalizzato sugli indicatori salienti che definiscono l'andamento del comparto artigiano piemontese.

Le indagini congiunturali trimestrali realizzate da Confartigianato Imprese Piemonte nel 2020 mettono in luce, dopo un parziale ottimismo nel primo trimestre, valutazioni pesantemente negative nel resto dell'anno imputabili principalmente alla pandemia da coronavirus, che condiziona con effetti drammatici sia la situazione sanitaria, sia il trend dell'economia, con ripercussioni molto preoccupanti sulla produzione e sull'occupazione. “Per le imprese artigiane in particolare – commenta Giorgio Felici, presidente di Confartigianato Imprese Piemonte – la riduzione del volume d'affari causato dalla pandemia si somma alle criticità conseguenti al carico fiscale, alle eccessive incombenze burocratiche, ai ritardi nei pagamenti da parte delle pubbliche amministrazioni”.

L'accesso al credito si conferma come uno dei problemi per le piccole imprese. Infatti dall'analisi dei dati sui prestiti in Italia per dimensioni d'impresa si evince un miglioramento generalizzato, ma con un persistente ritardo delle imprese di minori dimensioni: a marzo 2020 i prestiti alle piccole imprese sono ancora in territorio negativo, registrando un -1,6% che, anche se migliore del -2,2% del dicembre 2019, è in controtendenza rispetto all'aumento dell'1,2% dei prestiti al totale delle imprese, andamento che inverte il segno rispetto al -1,8% di tre mesi prima.

Per quanto concerne le regioni in cui i prestiti alle piccole imprese sono inferiori allo zero, i cali meno intensi nei primi tre mesi del 2020, ed in miglioramento rispetto ai tre mesi precedenti, sono: Sardegna (-0,4%), Molise e Sicilia (entrambe a -0,7%). Il calo maggiore è quello della Valle d'Aosta (-6,3%); flessioni decise, anche se in miglioramento, si registrano in Veneto (-3,7%), Marche (-3,1%) e Trento (-3,0%). In Piemonte il valore si posiziona nel primo trimestre 2020 sul -1,4%, rispetto al -2,9% del trimestre precedente.

Secondo il monitoraggio dell'Osservatorio dell'Artigianato della Regione Piemonte, al 30 giugno 2020, le imprese artigiane piemontesi ammontavano a 116.804; secondo le previsioni dell'Ufficio Studi di Confartigianato Imprese Piemonte nel primo semestre dell'anno 2021 si verificherà una riduzione di imprese pari a 650 unità produttive, scendendo così a 116.154 (il calo più consistente si risconterà nella provincia di Torino che si attesta sulle 59.940 imprese, con una perdita stimata di 382 unità produttive). Dai dati dell'Osservatorio del Mercato del Lavoro della Regione Piemonte, aggiornati al 31 dicembre 2020, gli apprendisti, rispetto ai 30.515 del 2019, sono 20.116, evidenziando, dopo quattro anni di crescita, un consistente calo dovuto in gran parte alla situazione pandemica, che sta pregiudicando le opportunità occupazionali anche per gli apprendisti.

Al 30 giugno 2020 l'occupazione nell'artigianato in Piemonte si attestava sulle 240.650 unità lavorative, di cui 130.824 autonomi e 109.826 dipendenti (nel 2007 gli addetti, tra titolari e dipendenti, erano 313.533, con una perdita complessiva, nel periodo preso in esame, di 72.883 posti di lavoro, pari al 23,45%).

Le preoccupazioni conseguenti alla situazione sanitaria vengono, almeno in parte, mitigate dalle aspettative sulla campagna di vaccinazione anti Covid-19, ormai avviata. In tale contesto vanno lette le ultime previsioni sull'economia italiana. L'ISTAT indica per il 2020 una contrazione del PIL pari all'8,9%, a cui dovrebbe seguire un recupero parziale nel 2021 (+ 4,0%), mentre le stime OCSE indicano per il 2020 una recessione del 9,1% e nel 2021 una ripresa del 4,3%.

Sulla base delle previsioni di finanza pubblica della Commissione Europea, la crisi causata dalla pandemia avrà effetti assai pesanti sui conti pubblici. Nel 2020 il deficit sale di 147,5 miliardi, passando da 1,6 a 10,8 punti di PIL, livello mai toccato dalla fine degli anni Ottanta, con pesanti ripercussioni sul debito pubblico.

“La situazione economica – conclude Felici – complicata dall'emergenza sanitaria la cui cessazione non si verificherà certo in tempi brevi, rende indispensabile lo stanziamento di risorse adeguate a sostenere tutte le tipologie di imprese che hanno sofferto contrazione del volume d'affari a causa del primo e del secondo lock down. Inoltre occorre, al fine di dare slancio alla nostra economia, un utilizzo di carattere strutturale delle risorse stanziato complessivamente dal Governo con i decreti 'Cura Italia', 'Liquidità', 'Rilancio', 'Semplificazioni', 'Agosto', nonché delle risorse europee del Recovery Fund di competenza dell'Italia”.

TG@Confartigianato: il TG on line settimanale

Ogni lunedì è possibile seguire il notiziario televisivo settimanale di Confartigianato collegandosi alla home page del sito **www.confartigianato.it**.

SMALTIMENTO RIFIUTI

La tenuta dei registri di carico e scarico e la dichiarazione annuale dei rifiuti: seccature che puoi affidare alla tua associazione!!!

Il decreto “Ronchi” assegna alla Associazione la possibilità di tenere ed aggiornare i registri dei rifiuti in luogo della azienda oltretutto la elaborazione della dichiarazione annuale dei rifiuti (MUD) come già nel passato. Con un **PICCOLISSIMO COSTO ANNUALE**, dunque, l'azienda può liberarsi di ogni incombenza peraltro correlata a pesanti sanzioni in caso di inadempienze. **[Informazioni in Associazione](#)**



Ente
Bilaterale
Artigianato
Piemontese



aderire FABENE

LA BILATERALITÀ
UTILE A DIPENDENTI
E IMPRESE
DELL'ARTIGIANATO



ADERISCI A
EBAP

www.ebap.piemonte.it





SAN.ARTI.

FONDO DI ASSISTENZA SANITARIA INTEGRATIVA
PER I LAVORATORI DELL'ARTIGIANATO

aderire **FABENE**

**LA SANITÀ
INTEGRATIVA
UTILE A DIPENDENTI
E IMPRESE
DELL'ARTIGIANATO**



**ADERISCI A
SAN.ARTI.
www.sanarti.it**



Servizio di smaltimento rifiuti speciali

*Nuove vantaggiose opportunità
per le imprese associate*

Rammentiamo che **Confartigianato Biella** e **METALLURGICA BIELLESE** dal 2009 hanno in essere una "**CONVENZIONE ESCLUSIVA**" destinata ad offrire alle imprese associate, a condizioni economiche particolarmente vantaggiose, i servizi di raccolta, smaltimento e recupero dei rifiuti speciali pericolosi e non prodotti nella gestione della propria attività.

Nell'ottica di una continua ricerca di soluzioni privilegiate da proporre alle Imprese associate, soprattutto in questo delicato momento che sta attraversando il Paese, abbiamo rivisto, di recente, condizioni economiche e contenuti, come risulta dal seguente aggiornamento:

- rispetto alla precedente convenzione è stata allargata la tipologia di categorie che possono rientrare tra i soggetti destinatari, infatti il precedente accordo era principalmente destinato al settore dell'**autoriparazione**, della **metalmecanica**, dell'**impiantistica** e dell'**edilizia**, mentre oggi possiamo rivolgerci anche ad aziende del settore **tessile**, **legno**, **grafica** e anche alle **lavanderie**;
- sono rimasti pressochè **invariati i costi di smaltimento della precedente convenzione del 2009**;



- per i produttori di rifiuti di **batterie al piombo esauste** - CER 160601 - è stata convenuta una **valorizzazione del rifiuto con pagamento da parte di Metallurgica di € 0,40 per ogni kg.** di materiale consegnato;
 - per i produttori di rifiuti di **olio esausto**, identificati con i CER 130205 - 130206 - 130113 - 120107 - 130110 - 130207 - 130208 - viene ovviamente mantenuta la condizione di **cessione gratuita** ma con l'opportunità che per **le aziende che producono quantitativi superiori a 500 lt. sarà riconosciuto da Metallurgica un valore di € 30,00/tonn.**;
 - per quanto riguarda le **tipologie di rifiuti ferrosi e non ferrosi** la valutazione del materiale sarà effettuata in base alle quotazioni di mercato del momento;
 - **il servizio di raccolta è destinato anche alle imprese produttrici di modeste quantità di rifiuti senza applicazione di costi minimi di fatturazione**;
 - sono state inoltre concordate condizioni per la **fornitura di contenitori di materiali e le tariffe inerenti il trasporto**;
 - vi segnaliamo infine che Metallurgica si occupa anche della attività di **autodemolizione**, della **demolizione di attrezzature e macchinari vari, comprese le apparecchiature elettroniche ed elettroniche**, del **servizio di bonifica e recupero serbatoi e bombole**.
- "Metallurgica Biellese" è una Società che opera nel settore dal 1974, ed è in possesso di tutte le autorizzazioni previste dalla normativa vigente per lo svolgimento delle suddette attività. Nel 2005 ha conseguito la certificazione del proprio Sistema di Gestione della Qualità secondo le norme UNI EN ISO 9001:08 e del proprio Sistema di Gestione Ambientale secondo le norme UNI EN ISO 14001:04, inoltre, dal 2007 ha ottenuto l'Autorizzazione Integrata Ambientale ai sensi del D.L. n° 59 del 18/02/2005.

Informazioni o preventivi: Ufficio Ambiente - Sig.ra Patrizia - tel. 015/8551745.



Confartigianato

CONFARTIGIANATO

ASSOCIAZIONE ARTIGIANI E PICCOLE IMPRESE
BIELLA

- RAPPRESENTANZA SINDACALE DELLA PICCOLA IMPRESA
- PROMOZIONE IMPRESA
- FARE IMPRESA - Assistenza progetti nuove imprese
- SERVIZI PER L'ARTIGIANATO E LA PICCOLA IMPRESA
Tecnici, amministrativi, fiscali, del lavoro, sicurezza e medicina del lavoro, ambiente
- CONFARTIGIANATO FORMAZIONE
Per soddisfare le esigenze formative di ogni azienda
- CAAF Modello 730 - Pensionati e dipendenti
- SAN.ARTI. - Fondo di assistenza sanitaria integrativa per lavoratori
- CONFIDARE s.c.p.a.
Professionalità, competenza ed assistenza qualificata nei settori del credito



ENTE REGIONALE
ASSISTENZA VOLONTARIA



SOCIETÀ COOPERATIVA PER AZIONI



SAN.ARTI.

FONDO DI ASSISTENZA SANITARIA INTEGRATIVA
PER I LAVORATORI DELL'ARTIGIANATO

- ANAP Associazione Nazionale Anziani e Pensionati
Coperture assicurative gratuite, gestione del tempo libero, servizi associati, etc.
- INAPA Istituto Nazionale di Assistenza e Patronato per l'Artigianato
Verifiche posizioni assicurative, domande di pensione, ricostruzione pensioni, autorizzazioni assegni familiari, indennità occupazione e maternità, invalidità, etc.
- EBAP Ente Bilaterale Artigianato Piemontese - Sede Bacino di Biella
- CENPI servizio energia e gas di Confartigianato



Confartigianato persone



Confartigianato persone



Ente
Bilaterale
Artigianato
Piemontese



CONFARTIGIANATO ENERGIA PER LE IMPRESE

IL CERCARTIGIANO®
DI QUALITÀ

www.ilcercartigianodiqualitya.it



AZIENDA
QUALITÀ
ITALIANA

www.aziendaqualitaitaliana.it

Via Galimberti 22
13900 BIELLA
Tel. 015 8551710
Fax 015 8551722
biella@biella.confartigianato.it



www.confartigianatobiella.it

seguici su YouTube f



FONDartIGIANATO

aderire
FABENE

LA FORMAZIONE
PROFESSIONALE
UTILE A DIPENDENTI
E IMPRESE
DELL'ARTIGIANATO



ADERISCI A
FONDARTIGIANATO
www.fondartigianato.it

Confartigianato
IMPRESE PIEMONTE

CNA Piemonte

CASARTIGIANI
Piemonte

CGIL
PIEMONTE

CISL
PIEMONTE

UIL
PIEMONTE

CONFARTIGIANATO

ASSOCIAZIONE ARTIGIANI E PICCOLE IMPRESE
DELLA PROVINCIA DI BIELLA



e
ROSAZZA
ASSICURAZIONI DAL 1979



ROSAZZA ASSICURAZIONI S.R.L.
AG. GENERALI VIA PIETRO MICCA



europ assistance

OFFRONO IN CONVENZIONE POLIZZA INFORTUNI GRATUITA CON L'ADESIONE A CONFARTIGIANATO BIELLA

Indennità di 25,82 euro

per ogni giorno di ricovero in ospedale o casa di cura a seguito di **INFORTUNIO SUL LAVORO ed EXTRA LAVORO** più 25,82 euro per giorno di convalescenza post-ricovero per giorni pari al ricovero e comunque massimo 10 giorni.

€ 51.645,69 di capitale

per invalidità permanente pari a oltre il 60% in seguito ad **INFORTUNIO**
2 polizze GRATUITE con l'adesione CONFARTIGIANATO.

Con l'adesione alla Associazione ogni azienda contribuisce a sostenere un grande **SINDACATO di IMPRESA** e beneficia di tante agevolazioni!

SICUREZZA LAVORO

Obbligo di aggiornamento della formazione

Il Testo unico in materia di Sicurezza e Salute nei luoghi di lavoro – D. Lgs. 81/08 – definisce formazione “un processo educativo attraverso il quale trasferire ai lavoratori ed agli altri soggetti del sistema di prevenzione e protezione aziendale conoscenze e procedure utili alla acquisizione di competenze per lo svolgimento in sicurezza dei rispettivi compiti in azienda e alla identificazione, alla riduzione e alla gestione dei rischi”.

Il fine della formazione è l'educazione di tutti i soggetti coinvolti della sicurezza in azienda ossia l'acquisizione di competenze cognitive e comportamentali necessarie a fronteggiare i rischi.

Affinchè la formazione sia efficace deve essere costantemente aggiornata e su questo tema in primis il D.Lgs. 81/08 e s.m.i. e gli Accordi Stato Regioni emanati dal 2011, in materia di formazione dei lavoratori, dei datori di lavoro che svolgono direttamente i compiti di R.S.P.P. e

sull'abilitazione degli operatori per l'uso di specifiche attrezzature di lavoro, hanno imposto determinati percorsi formativi e diverse scadenze per l'aggiornamento; si ricorda che in caso di inadempienza il datore di lavoro e i dirigenti sono punibili con arresto da due a quattro mesi o ammenda da € 1.315,20 a € 5.699,20. Nell'ottica di fornire una corretta informazione alle imprese in allegato alla presente abbiamo predisposto una tabella riepilogativa sui principali corsi di formazione in materia di sicurezza e salute nei luoghi di lavoro riportante i riferimenti normativi, la durata minima del corso base, la periodicità e la durata minima dell'aggiornamento.

Per consulenza inerente gli adempimenti sopra citati si invitano le Imprese Associate a contattare l'Ufficio Ambiente e Sicurezza scrivendo una mail a sicurezza@biella.confartigianato.it o telefonando al numero 015/8551745 Sig.ra Patrizia Drago.



TABELLA RIEPILOGATIVA PRINCIPALI CORSI DI FORMAZIONE IN MATERIA DI SICUREZZA E SALUTE NEI LUOGHI DI LAVORO

FIGURA AZIEND. CORSO FORMAZIONE	RIFERIMENTO LEGISLATIVO	DURATA MINIMA CORSO COMPLETO	AGGIORNAMENTI PERIODICITÀ E DURATA
Datore di lavoro Responsabile del Servizio di Prevenzione e Protezione	Art. 34 D.L. 81/08 ASR 2011 e s.m.i.	16 ore (rischio basso)	6 ore aggiorn. quinquennale
		32 ore (rischio medio)	10 ore aggiorn. quinquennale
		48 ore (rischio alto)	14 ore aggiorn. quinquennale
Rappresentante per la sicurezza dei lavoratori	Art. 37 D.L. 81/08	32 ore	4 ore aggiornamento annuale (per imprese da 15 a 50 lavoratori); consigliato per imprese che occupano meno di 15 lavoratori
			8 ore aggiornamento annuali (per imprese superiori a 50 lavoratori)
Lavoratori	Art. 37 D.L. 81/08 ASR 2011 e s.m.i.	4 ore formazione generale valida per tutti i settori	6 ore aggiorn. quinquennale + integrazioni ad es. per modifica mansioni, introduzione modifiche ciclo produttivo, etc
		4 ore formazione specifica (rischio basso)	
		8 ore formazione specifica (rischio medio)	
		12 ore formazione specifica (rischio alto)	
Addetto prevenzione incendi	Art. 46 D.L. 81/08 D.M. 10/03/98 Lett. circ. prot. n. 12653 del 23/02/11 Ministero Interno Dipartimento VVF	4 ore (rischio incendio basso)	2 ore aggiornamento triennale
		8 ore (rischio incendio medio)	5 ore aggiornamento triennale
		16 ore (rischio incendio alto)	8 ore aggiornamento triennale
Addetto primo soccorso	Art. 45 D.L. 81/08 D.M. 388/03	12 ore per aziende gruppo B/C	4 ore aggiornamento triennale
		16 ore per aziende gruppo A	6 ore aggiornamento triennale
Preposto	Art. 37 D.L. 81/08 ASR 2011 e s.m.i.	Formazione prevista per i lavoratori + 8 ore specifiche per il preposto	6 ore aggiorn. quinquennale
Addetto montaggio, smontaggio e trasformazione ponteggi	Art. 136 D.L. 81/08	32 ore	4 ore aggiorn. quadriennale



ATTREZZATURE DI LAVORO PER LE QUALI È PREVISTA UNA SPECIFICA ABILITAZIONE DELL'OPERATORE

N.B. Si ricorda che per operatore si intende il lavoratore incaricato dell'uso di una attrezzatura di lavoro o il datore di lavoro che ne fa uso (art. 69, c. 1, lett. e) D.L. 81/08)

Piattaforme di lavoro mobili elevabili	Art. 73 D.L. 81/08 ASR 2012 e s.m.i.	8 – 10 – 12 ore	4 ore aggiorn. quinquennale
Gru a torre	Art. 73 D.L. 81/08 ASR 2012 e s.m.i.	12 – 16 ore	4 ore aggiorn. quinquennale
Gru mobili	Art. 73 D.L. 81/08 ASR 2012 e s.m.i.	14 – 22 ore	4 ore aggiorn. quinquennale
Gru per autocarro	Art. 73 D.L. 81/08 ASR 2012 e s.m.i.	12 ore	4 ore aggiorn. quinquennale
Carrelli elevatori	Art. 73 D.L. 81/08 ASR 2012 e s.m.i.	12 – 20 ore	4 ore aggiorn. quinquennale
Trattori agricoli o forestali	Art. 73 D.L. 81/08 ASR 2012 e s.m.i.	8 – 13 ore	4 ore aggiorn. quinquennale
Macchine movimento terra (escavatori – pale caricatori frontali – terne e autoribaltabili a cingoli)	Art. 73 D.L. 81/08 ASR 2012 e s.m.i.	10 – 34 ore	4 ore aggiorn. quinquennale
Pompe per calcestruzzo	Art. 73 D.L. 81/08 ASR 2012 e s.m.i.	14 ore	4 ore aggiorn. quinquennale



CORSI DI FORMAZIONE SICUREZZA DEL LAVORO

Ricordiamo alle imprese biellesi che presso la sede della Confartigianato di Biella possono essere acquisite tutte le informazioni ed effettuate le iscrizioni delle varie tipologie di corso anche obbligatori inerenti la sicurezza del lavoro dai titolari ai lavoratori.

L'ufficio ambiente e sicurezza della Confartigianato di Biella offre anche assistenza sulle valutazioni dei rischi sulla medicina del lavoro e su tutti gli adempimenti connessi all'ambiente **(tel. 015 8551711)**.



CONFARTIGIANATO

* Con la TESSERA ASSOCIATIVA

LA POLIZZA INFORTUNI GRATUITA

- € 25, 82 per ogni giorno di ricovero ospedaliero e post-ricovero a seguito di Infortunio sul lavoro e non e € 51.645, 69 in caso di invalidità permanente.
- Tutte le agevolazioni GENERALI ASSICURAZIONI in convenzione!
- UFFICIO INTERNO per gli associati, tutti i giorni per l'assistenza assicurativa.

* L'IMPORTANZA DELL'INFORMAZIONE

- Questo NOTIZIARIO MENSILE inviato gratuitamente a tutti gli associati più il SERVIZIO CIRCOLARI e E-MAIL anche per singole categorie su problemi specifici.

* IL CREDITO

- CONFIDARE per i finanziamenti.

* PER L'ARTIGIANO PENSIONATO

- Opera in Associazione l'ANAP - ASSOCIAZIONE PENSIONATI ARTIGIANI! Tante iniziative culturali, assistenziali e di svago.
- Il patronato I.N.A.P.A. CONFARTIGIANATO per le pratiche pensionistiche.

* AMBIENTE E

SICUREZZA LAVORO

- Informazioni gratuite sulle leggi dell'ecologia ovvero: ACQUE, FUMI, RIFIUTI, e l'espertamento delle pratiche relative compresa la tenuta dei registri rifiuti!
- Rivolgiti al SERVIZIO TECNICO AMBIENTALE anche per INFORTUNISTICA e ANTINCENDIO e la SICUREZZA DEL LAVORO.

* FORMAZIONE PROFESSIONALE

- Corsi di aggiornamento per tutte le categorie promossi dall'Associazione.

* ASSISTENZA LEGALE

- Contratti, recupero crediti e locazioni.

* E... MOSTRE E FIERE

- Promozione delle attività artigianali.

* CAAF CONFARTIGIANATO

PENSIONATI E DIPENDENTI

- Sportello provinciale per il Modello Fiscale 730

...L'ASSOCIAZIONE È IMPORTANTE: parla con i colleghi ed invitali ad aderire

* SERVIZI VARI ED AUTORIZZAZIONI

- Iscrizioni, variazioni e cancellazioni Camera di Commercio - Iscrizioni Enti Previdenziali ed Assistenziali (INPS - INAIL - ASL) - Trapassi e volture aziende - Licenze comunali - Iscrizioni albi installatori e costruttori (per appalti) - Assistenza urbanistica - Assistenza legale e tecnico-ambientale.

* SERVIZI FISCALI - IVA E DICHIARAZIONI

- Informazioni gratuite ai Soci - Contabilità semplificata - Contabilità ordinaria (partita doppia) - Registrazione sui libri IVA - Dichiarazioni IVA mensili, trimestrali, annuali, - Pagamento delle relative imposte presso gli uffici di credito - Dichiarazioni redditi - Autotassazione stesura ricorsi - Assistenza durante le ispezioni IVA - Agenzia Entrate.

* ASSISTENZA CONTRATTUALE E

RAPPORTI DI LAVORO - SERVIZIO PAGHE

- ATTENZIONE! Ricordate che solo l'Associazione è in grado di fornire l'opportuna assistenza per l'esatta applicazione dei Contratti di lavoro - Un errore nell'applicazione del contratto ed i costi sostenuti potrebbero essere di molto superiori - In casi di controversie con i dipendenti, solo l'Associazione Artigiani è abilitata a rappresentare sindacalmente tutte le aziende artigiane in Sede di Commissione Vertenze presso l'Ufficio Provinciale del Lavoro - L'Associazione, tramite la Confederazione, ha sottoscritto i seguenti CONTRATTI COLLETTIVI NAZIONALI DI LAVORO (CCNL): dipend. delle impr. artigiane metalmeccaniche e delle installazioni - dipend. delle impr. di barbieri e parrucchieri - dipend. delle impr. artigiane dell'edilizia - dipend. delle impr. della ceramica - dipend. delle impr. artigiane degli autotrasportatori - dipend. delle impr. artigiane tintorie e lavanderie - dipend. delle impr. artig. degli orafi e argentieri - dipend. delle impr. artigiane del legno e dell'arredamento - dipend. delle impr. artigiane odontotecniche - dipend. delle impr. tessili e dell'abbigliamento.

* ELABORAZIONE PAGHE

- Pratiche di assunzione e licenziamenti - tenuta ed aggiornamento libri paga - elaborazione dati mensili INPS/IRPEF - pagamento dei contributi per conto delle imprese - compilazione mod. CU per dichiarazioni redditi dipendenti e mod. 770 - compilazione estratto conto INPS - assistenza durante le ispezioni INPS ed INAIL.

CONFARTIGIANATO È QUI!

SEDE CENTRALE

13900 BIELLA

Via Tancredi Galimberti, 22
Tel. 015.85.51.711
Telefax 015.85.51.722

Orario:

dalle ore 8.00 alle ore 12.00
dalle ore 14.00 alle ore 17.30

VENERDI'

dalle ore 8.00 alle ore 12.00
e dalle ore 14.00 alle ore 17.00
SABATO CHIUSO

SEDI ZONALI

13836 COSSATO

Via Mercato, 71/73 - Tel. 015.93.008
Cell. 336.74.79.53
Telefax 015.922.319

Orario:

dalle ore 9.00 alle ore 13.00
SABATO CHIUSO

13881 CAVAGLIÀ

Via Roma, 25
Tel. 0161.966.110
Telefax 0161.967.917
Cell. 336.74.79.53

Orario:

MERCOLEDI'
dalle ore 8.00 alle ore 12.30
dalle ore 13.30 alle ore 17.30

VALDILANA TRIVERO PONZONE

Via Provinciale, 174/g
Tel. 015.7388.603
Cell. 336.74.79.53

Orario:

dalle ore 8.30 alle ore 12.30
SABATO CHIUSO

**ASSOCIARSI SIGNIFICA ASSISTENZA... E... TANTI SERVIZI PER L'ARTIGIANO
E PER LA PICCOLA IMPRESA**

La nuova era dell'auto- trasporto



Associati a Confartigianato Trasporti Servizi

L'iscrizione alla società Confartigianato Trasporti Servizi è consentita per Statuto Sociale a tutte le imprese di Autotrasporto conto terzi regolarmente iscritte negli Albi Provinciali. A seguito di delibera del Consiglio di Amministrazione possono essere iscritte anche altre tipologie di imprese al fine di consolidare il numero degli associati e per costituire massa critica di utenti per la negoziazione di servizi in regime di convenzione. Per l'iscrizione alla CTS è necessario presentare apposita domanda di ammissione al Consiglio di Amministrazione.

Con la domanda l'impresa aspirante all'iscrizione indica il numero delle azioni che intende acquisire (minimo 1 azione per il valore nominale di euro 50).

SERVIZIO LEGALE DELL'ASSOCIAZIONE

Continua il servizio gratuito
di consulenza Legale

**GIOVEDÌ
DALLE ORE 16
ALLE ORE 18,00.**



Con appuntamento telefonico.

Gli Avvocati dell'Associazione sono a disposizione degli associati e loro famigliari tutti i Giovedì dalle ore 16 alle ore 18 per fornire consulenza legale ed ogni informazione in materia di diritto alle seguenti condizioni:

- Nel rispetto della deontologia forense e per l'eventualità di vertenze già patrociniate da altri legali, su di esse non potrà essere erogata consulenza.

- La consulenza è gratuita.

- Qualora oltre alla consulenza venga richiesta anche la redazione di lettere, contratti, documenti, di istanze di negoziazione assistita o di mediazione obbligatoria, occorrerà previamente accordarsi con il legale sull'eventuale compenso per la loro stesura.

Elenco indicativo delle materie supportate:

QUESTIONI COMMERCIALI E SOCIETARIE IN GENERE, APPALTI E SERVIZI, AFFITTI, LOCAZIONI E SFRATTI, RECUPERO CREDITI, SUCCESSIONI EREDITARIE E DIVISIONI, RISARCIMENTO DANNI, SINISTRI STRADALI, VERTENZE DI LAVORO, PREVIDENZIALI E DI INFORTUNISTICA, DIRITTO PENALE IN GENERE, CARTELLE ESATTORIALI, DIRITTO DI FAMIGLIA E MATRIMONIALE, VERTENZE IMMOBILIARI.



ORGOGLIOSI DI RAPPRESENTARLI DA 70 ANNI.

Confartigianato
Imprese

www.confartigianato.it



Le visure della Camera di Commercio si ottengono anche negli uffici dell'Associazione di Biella e Cossato

Grazie all'accordo TELEMACO stipulato dall'Associazione con la CAMERA DI COMMERCIO di Biella le imprese possono ottenere le visure camerali presso la sede centrale di Biella (via Galimberti 22) dell'Associazione e sede di Cossato.

**I MUSEI dell'ARTIGIANATO:
www.musei.confartigianato.it**



EBAP
BACINO DI BIELLA

**ENTE
Bilaterale
Artigianato
Piemontese**

BIELLA
Via Galimberti, 22
Tel. 015.8551711
Fax 015.8551722

Sede in Associazione



ANAP - CONFARTIGIANATO

ASSOCIAZIONE NAZIONALE ANZIANI PENSIONATI
GRUPPO PROVINCIALE DI BIELLA

E



I.N.A.P.A.

CONFARTIGIANATO

IL PATRONATO DI ASSISTENZA PREVIDENZIALE

*A disposizione, gratuitamente, per tutti i cittadini nella presentazione
e nell'istruttoria delle pratiche di:*

- **Verifica posizione assicurativa**
 - **Domanda di pensione**
(Vecchiaia, anzianità, superstiti, invalidità, inabilità)
 - **Ricostruzione pensioni**
- **Autorizzazioni assegni familiari**
- **Indennità di disoccupazione**
- **Indennità di maternità, ecc.**
- **Assistenza in caso di infortuni e malattie**
- **Invalidità civile, ecc.**

SONO PRESENTI NELLE SEDI CONFARTIGIANATO

- **BIELLA - Via Galimberti, 22**
Tel. 015.8551711

(Da lunedì a Venerdì orario ufficio)



**Vuoi metterti in proprio?
Hai un'idea di impresa?
Ti aspettiamo!!!**

Negli uffici dell'Associazione
valutiamo insieme l'idea, la fattibilità
ed il finanziamento agevolato
o contributo!!!

**CONFARTIGIANATO
DAL 1945
"FACCIAMO IMPRESA"**



ERAV Salute



ERAV Cash Malattia



ERAV Infortuni



ERAV Responsabilità Civile



ERAV Tutela Giudiziarla



ERAV R.C. Auto



ERAV Previdenza Complementare



L'ATTIVITÀ ERAV

Sono trascorsi trentun anni dalla costituzione dell'Ente e da quando si è dato vita alla Convenzione con l'INA per le coperture assicurative ai tesserati.

Abbiamo chiesto al presidente alcune indicazioni circa l'attività dell'Ente ed in proposito ci è stato relazionato come inizialmente siano stati garantiti i rimborsi per le malattie, interventi chirurgici, infortuni e parto, affinando successivamente le prestazioni secondo le richieste che pervenivano dagli aderenti con estensione quindi a coperture per mancati guadagni, spese infermieristiche, nonché diarie per ricovero e per convalescenza.

Ancora oggi, ha sottolineato il presidente, quanto proposto dall'Erav è riconosciuto come uno dei migliori "pacchetti" assicurativi esistenti sul mercato.

Deve essere sottolineata l'azione svolta dalle Associazioni provinciali di Confartigianato che ha permesso di aumentare i tesserati a livelli che nel lontano 1980 parevano, a detta dei dirigenti del periodo, irraggiungibili.

Recentemente si sono ottenute le integrazioni delle garanzie con nuovi prodotti che coprono interamente non solo l'attività del singolo imprenditore ma anche delle famiglie ed in proposito ci riferiamo a **ERAV Cash Malattia, che riconosce un indennizzo da 5.000,00 a 10.000,00 euro per infarto, ictus cerebrale ed altre patologie, nonché una diaria giornaliera post ricovero, con costi decisamente contenuti.**

Sono stati notevolmente aumentati i massimali dei contratti relativi alla Responsabilità Civile verso terzi con copertura anche per danni ed infortuni ai dipendenti e collaboratori.

Per quest'ultima, ha proseguito il presidente, riteniamo opportuno sottolineare che si tratta di una polizza che ogni imprenditore dovrebbe avere per una tranquilla gestione della attività.

Una copertura assicurativa altrettanto importante riguarda la Responsabilità Civile Auto, che interessa Incendio e Furto, estesa anche ai danni causati al proprio automezzo (Kasco).

La polizza in questione è assolutamente vantaggiosa per coloro che sono già titolari di una polizza ERAV.

Ricordiamo che tutte le garanzie offerte dalla Convenzione ERAV sono riservate ad artigiani, commercianti, piccole imprese e sono estese anche ai familiari ed ai collaboratori.

Il presidente ha concluso sottolineando che Informazioni dettagliate su quanto viene offerto dalla Convenzione ERAV possono essere richieste, senza alcun impegno o spesa, alle Agenzie elencate in calce.

CONFARTIGIANATO IMPRESE PIEMONTE Via Andrea Doria, 15 Torino Tel. 011 81 27 500

Sedi Provinciali Confartigianato e Agenzie Generali Convenzionate Erav

CONFARTIGIANATO BIELLA

Via Galimberti, 22 Tel. 015 855 17 11

Agenzia

Via Pietro Micca, 31 Biella Tel. 015 25 28 111

Agenzia

Viale Duca D'Aosta, 51 Borgosesia Tel. 0163 200 500

www.erav.it

NOVITÀ PER TUTTI GLI ASSOCIATI

GEOMETRA PROFESSIONISTA A VOSTRO SERVIZIO

NELLA SEDE CENTRALE DI BIELLA PER CONSULENZE GRATUITE INERENTI:
DICHIARAZIONI DI SUCCESSIONI EREDITARIE, USUFRUTTO, ATTI DI DONAZIONE
E DIVISIONE, PRATICHE CATASTALI ED EDILIZIE IN GENERE, VALUTAZIONI IMMOBILIARI...

VI ASPETTIAMO TUTTI I MARTEDÌ DALLE ORE 16 ALLE 18

Previo avviso telefonico allo 015.8551711 o comunicando direttamente il vostro nominativo
allo sportello informazioni della sede in via Galimberti.

**POSSIBILITÀ DI EVENTUALE APPROFONDIMENTO IN MATERIA O REDAZIONE
DELLA DOCUMENTAZIONE OGGETTO DI CONSULENZA IN SEGUITO AD ACCORDO
CON IL PROFESSIONISTA GEOMETRA SULL'EVENTUALE COMPENSO.**



ROSAZZA
ASSICURAZIONI DAL 1979



ROSAZZA ASSICURAZIONI S.R.L.
AG. GENERALI VIA PIETRO MICCA



europ assistance

Partire dai piccoli gesti, di cui ognuno di noi è capace, può fare la differenza.
L'Agenzia Generale di Biella via Pietro Micca 31 ha aderito al
progetto #ProtezioneSolidale di Generali Italia. Dietro al tuo gesto c'è molto di più,
infatti per ogni nuova soluzione assicurativa per proteggere la tua casa,
noi faremo una donazione per futuri progetti di ricostruzione.
Promuoviamo un futuro più protetto per noi e per le nostre case
sostenendo i territori colpiti dalle catastrofi naturali.



Prima di sottoscrivere leggi i Fascicoli Informativi in Agenzia e su generali.it



**PROTEZIONE
SOLIDALE**
DENTRO AL TUO GESTO C'È MOLTO DI PIÙ



RITRATTO D'IMPRESA.



Da sempre, la piccola impresa fa parte del panorama italiano.
Da sempre, Confartigianato la rappresenta.



confartigianato.it

