

# ARTIGIANATO

*oggi e domani*



## E PICCOLA IMPRESA

NOTIZIARIO MENSILE DI INFORMAZIONE, CULTURA E ATTUALITÀ  
ORGANO UFFICIALE DELLA ASSOCIAZIONE ARTIGIANI E PICCOLE IMPRESE DELLA PROVINCIA DI BIELLA

ADERENTE: CONFARTIGIANATO CONFEDERAZIONE GENERALE ITALIANA DELL'ARTIGIANATO - ROMA

SPEDIZIONE IN ABBONAMENTO POSTALE -70% - FILIALE DI VERCELLI. AUTORIZZAZIONE TRIBUNALE DI BIELLA N. 271 DEL 24-04-81

**dal 1945  
a Biella**

**N. 10**  
OTTOBRE 2020



**facebook**  
CONFARTIGIANATO BIELLA

**You Tube**  
CONFARTIGIANATO BIELLA

R.E TE.

IMPRESE ITALIA

**NOTIZIARIO DALL'ASSOCIAZIONE  
DEGLI ARTIGIANI E DELLE PICCOLE IMPRESE  
BIELLA**

[www.confartigianatobiella.it](http://www.confartigianatobiella.it)

  
*Confartigianato*  
**CONFARTIGIANATO**  
ASSOCIAZIONE ARTIGIANI E PICCOLE IMPRESE  
BIELLA

VIA GALIMBERTI, 22 - 13900 Biella  
Tel. 015 8551711 - Fax 015 8551722

[biella@biella.confartigianato.it](mailto:biella@biella.confartigianato.it) - [confartigianatobiella.it](http://confartigianatobiella.it)



**BIELLA**  
CITTÀ CREATIVA  
UNESCO

[www.biellacittacreativa.it](http://www.biellacittacreativa.it)

**IL CERCARTIGIANO**<sup>®</sup>  
DI QUALITÀ

*Il portale delle imprese artigiane*

[www.ilcercartigianodiqualitya.it](http://www.ilcercartigianodiqualitya.it)



# AIUTIAMO LE IDEE INNOVATIVE A CRESCERE

**SELLALAB** è l'**Acceleratore FinTech** del Gruppo Banca Sella focalizzato nel supportare startup con progetti digitali innovativi in ambito banking & finance.

SELLALAB è anche **spazio di co-working**, dove startup e professionisti del mondo digitale possono scegliere di lavorare, crescere e confrontarsi.

Lo spazio si trova a Biella presso il DIGITAL CAMPUS, un distretto tecnologico che si sviluppa all'interno dell'area dello storico Lanificio Maurizio Sella.

SELLALAB **si rivolge a giovani di talento** e **a startup** con progetti concreti e che vogliono innovare e rivoluzionare il mondo del banking attraverso un programma di accelerazione che mette a disposizione spazi di lavoro, mentoring, servizi di API, esperti del mondo finance, ecommerce e sistemi di pagamento, network, e diverse forme di finanziamento e di funding.

**SELLALAB**  
FINTECH ACCELERATOR

VIA CORRADINO SELLA, 10  
BIELLA  
[WWW.SELLALAB.IT](http://WWW.SELLALAB.IT)  
[INFO@SELLALAB.IT](mailto:INFO@SELLALAB.IT)



**“COSTITUITA IL 14 DICEMBRE 1945”**

Sede centrale: **BIELLA Via Galimberti, 22**

Sedi zonali:

- **COSSATO • CAVAGLIÀ**
- **VALDILANA (TRIVERO PONZONE)**

**Sostieni l'artigianato  
con l'associazionismo!**

**Ogni adesione all'associazione  
è forza per la categoria!**

# ARTIGIANATO *oggi e domani*

viene inviato gratuitamente a tutte le ditte artigiane associate e ad enti vari

Notiziario mensile di informazione, cultura e attualità.  
Organo ufficiale dell'Associazione Artigiani e Piccole Imprese della Provincia di Biella.  
Aderente: CONFARTIGIANATO  
Confederazione Generale Italiana dell'Artigianato.

**SEDE LEGALE, DIREZIONE, REDAZIONE  
E AMMINISTRAZIONE:** 13900 Biella - Via Galimberti, 22  
Tel. 015.85.51.711 (5 linee int. ric. aut.) - Fax 015.85.51.722

**DIRETTORE RESPONSABILE:** Massimo Foscale

**PREPARAZIONE GRAFICA FOTOCOMPOSIZIONE  
E STAMPA:** Arte della Stampa - 13894 Gaglianico  
Via C. Felice Trossi, 143 - Tel. 015.25.44.181 - Fax 015.25.44.283

**PUBBLICITÀ:** Arte della Stampa - 13894 Gaglianico  
Via C. Felice Trossi, 143 - Tel. 015.25.44.181 - Fax 015.25.44.283

**FOTOGRAFIE:** Foto Studio Sergio Fighera - Biella

Autorizzazione del tribunale di Biella n. 271 del 24 aprile 1981

## Sommario

- 4** - “FATTIADARTE” raccoglie consensi!
- 7** - Nasce a Biella Sartoria Turistica
- 8** - Sempre + Digital Commerce 2020
- 10** - Circolare INPS su incentivo “IO Lavoro”  
- C.EN.PI: nasce lo “Sportello Energia”
- 12** - Scadenze Novembre 2020
- 13** - Sostegno al reddito regionale Eba 2020
- 16** - Bonus 110%: fondi stanziati dallo Stato  
- Piemonte Informa:  
nuovo bando contributi a fondo perduto
- 18** - Compendio dati Artigianato  
a luglio 2020
- 19** - Decreto Ristori
- 23** - Servizio smaltimento rifiuti speciali
- 24** - Convertito in legge  
il “Decreto Agosto”  
- Corso F.E.R.  
- ISTAT variazione annuale
- 26** - Sicurezza lavoro:  
obbligo aggiornamento formazione

### INTERNET

**Sede di Biella:** [www.confartigianatobiella.it](http://www.confartigianatobiella.it) - **Sede Piemontese:** [www.confartigianato.piemonte.it](http://www.confartigianato.piemonte.it)  
**Sede Nazionale:** [www.confartigianato.it](http://www.confartigianato.it) - **E-mail:** [biella@biella.confartigianato.it](mailto:biella@biella.confartigianato.it)

**LEGGE 196/2003: TUTELA DATI PERSONALI** - La informiamo che ai sensi della legge 196/2003 - recante disposizioni per la protezione dei dati personali il suo nominativo e il relativo indirizzo costituiscono oggetto di trattamento finalizzato al recapito del periodico mensile “Artigianato Oggi e Domani”. Il trattamento è effettuato mediante operazioni manuali e automatizzate. Avvalendosi del diritto di della stessa legge, potrà, in qualsiasi momento, opporsi all'utilizzo dei Suoi dati, richiederne la modifica o la cancellazione attraverso semplice comunicazione postale o invio di fax Confartigianato - Associazione Artigiani e piccole imprese della Provincia di Biella - Tel. 015 - 85.51.711. La informiamo che il titolare del trattamento è Confartigianato - Associazione Artigiani e piccole imprese della Provincia di Biella con sede in: 13900 Biella - Via Galimberti, 22.

# “FATTIADARTE” raccoglie consensi!

Dal 23 al 25 ottobre i palazzi storici di Biella Piazza hanno ospitato i maestri artigiani provenienti da tutta Italia.

Nonostante il Covid19 la 4<sup>a</sup> edizione ha registrato numeri interessanti

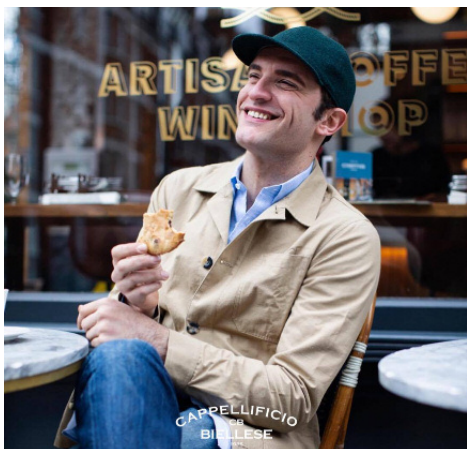











# Nasce a Biella Sartoria Turistica: ecco il progetto farà rivivere i personaggi storici della città

Si parte dal generale Alessandro La Marmora, un video lancerà l'iniziativa

L'amministrazione di Biella, assessorato al Turismo, ha il piacere di annunciare la nascita del progetto "Sartoria Turistica". L'iniziativa si pone l'obiettivo di destinare alle guide turistiche, attraverso il coinvolgimento dell'Azienda turistica locale, una serie di costumi storici dei personaggi che hanno fatto la storia del Biellese. Il primo costume, pronto all'esordio, fa rivivere la figura del generale Alessandro La Marmora, nato nel 1799, grande figura del Risorgimento Italiano, ideatore e fondatore del Corpo dei Bersaglieri. Dopo la creazione della divisa di Alessandro La Marmora, seguiranno altri personaggi: i costumi potranno essere in futuro utilizzati dalle guide per regalare ai turisti esperienze interattive nella visita della città, conoscendo da vicino i personaggi simbolo.

Il cammino è solo all'esordio, ma di un percorso ben definito e valevole come tentativo per regalare una nuova offerta per gruppi e visitatori. Il Comune tramite l'assessore Barbara Greggio ha avviato un tavolo legato a "Sartoria Turistica" coinvolgendo oltre all'Atl di Biella, Valsesia e Vercelli, la sezione di Biella dell'Associazione Nazionale dei Bersaglieri, le guide turistiche, la Confartigianato e il Centro Studi Generazioni e Luoghi. L'iniziativa ha subito trovato il sostegno del Centro Commerciale I Giardini, nella persona del direttore Luca Iori. La divisa è invece stata realizzata dalla Sartoria Angela Maltese di Valdilana. Nella giornata di sabato la Città di Biella, attraverso i suoi canali di comunicazione, e tutti gli attori del tavolo, lanceranno un contenuto multimediale che lancerà il progetto "Sartoria Turistica".

Alessandro La Marmora tornerà a rivivere lungo le strade della Città di Biella, a interpretare il personaggio la guida escursionistica Marco Macchieraldo. Spiega l'assessore al Turismo Barbara Greggio: "Oggi annunciamo un sogno turistico, che diventa realtà, abbiamo deciso di coniugare il fascino delle guide, il piacere di una visita nella nostra bellissima città e la storia. Oggi facciamo esordio con la figura del generale Alessandro La Marmora, che ha segnato un grande passo non solo nella storia del Biellese ma di tutto il Paese. Il progetto prevede di realizzare una serie di abiti storici da destinare alle guide turistiche, divise che potranno essere utilizzate per far diventare ludico, piacevole e interessante il momento dedicato ai turisti".

Marco Macchieraldo, guida escursionistica: "Mi è stato chiesto di coinvolgere tutto il mio corpo e tutta la mia mente per portarvi alla scoperta del generale La Marmora, entrando nella parte, grazie al lavoro del Comune e di chi ha creduto nel progetto. È il miglior modo per portare in giro il nome di Biella e dei Bersaglieri".

Luca Iori, direttore del Centro Commerciale I Giardini: "In collaborazione con il Comune di Biella, il centro commerciale ha sposato in pieno l'iniziativa di "Sartoria turistica" al fine di creare un'unità di intenti tra pubblico



e privato, è l'inizio di una lunga strada. Abbiamo sposato questo progetto con l'assessore Greggio e con chi ha permesso la realizzazione di questo costume, deve essere l'inizio per far rivivere la città e far conoscere Biella anche ai turisti da fuori".

Giuliano Lusiani, presidente Associazione Nazionale dei Bersaglieri, sezione di Biella: "Dopo tanti anni di militanza nel corpo dei Bersaglieri sono onorato di poter trascorrere qualche secondo vicino all'effigie del nostro fondatore, messo a nuovo da parte dell'amministrazione comunale che ringrazio perché se ha deciso di partire dai Bersaglieri vuol dire che contano molto per la città". Christian Clarizio, consigliere Atl Biella Valsesia e Vercelli: "In collaborazione con il Comune di Biella l'Atl avrà a disposizione i costumi che le guide potranno indossare, in modo da rendere ancora più realistico il viaggio dei turisti nel nostro territorio".

Cristiano Gatti, presidente Confartigianato Biella: "Ricordiamo un personaggio storico, grazie all'iniziativa del Comune di Biella. Come Confartigianato abbiamo accettato questo invito perché crediamo nel nostro territorio e abbiamo coinvolto una delle sartorie migliori, la Sartoria Angela Maltese, che magistralmente ha riprodotto la divisa del generale La Marmora".

Claudio Parola, Sartoria Maltese: "Ci è stato affidato un compito impegnativo, abbiamo riprodotto la divisa del generale La Marmora, ringraziamo per l'aiuto della raccolta del materiale storico il presidente Giuliano Lusiani ed Elena Gallo del Centro Studi Generazioni e Luoghi - Archivi Alberti La Marmora".

Francesco Alberti La Marmora: "Alessandro La Marmora fu, tra i suoi fratelli, il più amato dagli italiani e lo è ancora oggi. Sono lusingato, come suo erede, che la Città di Biella abbia deciso di scegliere lui come primo personaggio di un progetto di valorizzazione turistica legata all'accoglienza e di una sperimentazione che darà grandi risultati".

## SMALTIMENTO RIFIUTI

**La tenuta dei registri di carico e scarico e la dichiarazione annuale dei rifiuti: seccature che puoi affidare alla tua associazione!!!**

Il decreto "Ronchi" assegna alla Associazione la possibilità di tenere ed aggiornare i registri dei rifiuti in luogo della azienda oltretutto la elaborazione della dichiarazione annuale dei rifiuti (MUD) come già nel passato. Con un PICCOLISSIMO COSTO ANNUALE, dunque, l'azienda può liberarsi di ogni incombenza peraltro correlata a pesanti sanzioni in caso di inadempienze. [Informazioni in Associazione](#)



# Sempre + digital commerce 2020



## **Modulo 1 - Martedì 20 Ottobre ore 17:30-19:00**

*L'eCommerce in Italia: il mercato post Covid*

[Valentina Pontiggia [Osservatorio eCommerce - Politecnico di Milano](#) / Luca Martines [Rewoolution](#)]

## **Modulo 2 - Giovedì 22 Ottobre ore 17:30-19:00**

Influencer marketing (o fuffluencer?)

[Yari Brugnoli [Ninjalitics](#) / Christian Zegna [BTREES](#)]

## **Modulo 3 - Martedì 27 Ottobre ore 17:30-19:00**

Tutto quello che non dovrete sapere sulla SEO

[Filippo Miotto [Digital Kit CNA](#) / Massimiliano Monti [#ADBiella](#)]

## **Modulo 4 - Giovedì 29 Ottobre ore 17:30-19:00**

Il potere del brand

[Alessandro Siviero [SUPSI](#) / Simona Ruffino [simonaruffino.it](#)]

## **Modulo 5 - Martedì 3 Novembre ore 17:30-19:00**

Business to business - stato dell'arte e prospettive future

[Paola Olivares [Osservatorio eCommerce - Politecnico di Milano](#) / Jacopo Thun [Reda 1865](#)]

## **Modulo 6 - Giovedì 5 Novembre ore 17:30-19:00**

Il menù on-line serviva già quattro anni fa

[Alex Bartolucci [Professione Ristoratore](#) / Michele Orsalla [L'Alchimista Caffè - Biella](#)]

## **Modulo 7 - Martedì 10 Novembre ore 17:30-19:00**

Sistemi di pagamento e non solo

[Andrea Olivari [Axerve](#)]

## **Modulo 8 - Martedì 12 Novembre ore 17:30-19:00**

Retargeting e remarketing (e se finiscono i biscotti?)

[Marco Quadrella [Searchon](#) / Michael Fusetto [3w](#)]

**Per informazioni contattaci allo 015 8551710**



**ASSOCIAZIONE  
NAZIONALE  
ANZIANI  
PENSIONATI**



**INSIEME  
LA VITA È PIÙ  
SEMPLICE  
PIACEVOLE  
E CONVENIENTE**

---

SCOPRI I VANTAGGI DELL'ESSERE SOCIO  
**ISCRIVITI ANCHE TU**

---

# Circolare INPS su incentivo “IO Lavoro”

Con la circolare n. 124/2020 l'INPS ha fornito le istruzioni in merito all'incentivo IO Lavoro consistente in un esonero per 12 mesi dal versamento dei contributi previdenziali a carico del datore di lavoro nel limite massimo di 8.060 euro annui.

L'agevolazione spetta per le assunzioni effettuate dal 1° gennaio 2020 al 31 dicembre 2020: per i rapporti di lavoro instaurati prima della pubblicazione della circolare il beneficio è autorizzato secondo l'ordine cronologico di decorrenza dell'assunzione.

Si informa che l'INPS ha pubblicato la circolare n. 124/2020 con la quale fornisce le istruzioni per la fruizione dell'incentivo IO Lavoro, istituito dal Decreto Direttoriale ANPAL n. 52/2020, nonché precisazioni in merito ad alcuni aspetti della normativa, in particolare:

## RISORSE STANZIATE

La dote complessiva per il riconoscimento dell'agevolazione è pari a 329,4 milioni di euro così ripartiti:

- 234 milioni per le Regioni “meno sviluppate” (Basilicata; Calabria; Campania; Puglia; Sicilia);
- 12,4 milioni per le Regioni “più sviluppate” (Piemonte; Valle d'Aosta; Liguria; Lombardia; Emilia Romagna; Veneto; Friuli Venezia Giulia; P.A. Trento; P.A. Bolzano; Toscana; Umbria; Marche; Lazio);
- 83 milioni per le Regioni “meno sviluppate” e “in transizione” (quest'ultime individuate nell'Abruzzo, Molise e Sardegna).

In merito a tale aspetto la circolare precisa che, alla luce dei due stanziamenti previsti per le Regioni “meno sviluppate”, l'INPS verificherà la disponibilità delle risorse in via prioritaria sul contatore rivolto esclusivamente a tali Regioni (plafond di 234 milioni) e, in via residuale, qualora non dovessero più sussistere risorse sufficienti, verificherà la disponibilità sul plafond dedicato anche alle Regioni “in transizione” (83 milioni).

## DESTINARI DELL'INCENTIVO

In merito a tale aspetto, la circolare precisa che in favo-

re dello stesso lavoratore l'incentivo può essere riconosciuto per un solo rapporto di lavoro: una volta concesso, non è possibile rilasciare nuove autorizzazioni per nuove assunzioni effettuate dallo stesso o da altro datore di lavoro, a prescindere dalla causa di cessazione del precedente rapporto e dell'effettiva fruizione dell'incentivo.

Con particolare riferimento alla trasformazione a tempo indeterminato di precedenti rapporti a termine, la circolare precisa che:

- non è richiesto il possesso del requisito di disoccupazione, né il rispetto del requisito dell'assenza di rapporti di lavoro negli ultimi sei mesi con lo stesso datore di lavoro;
- qualora alla data della trasformazione il lavoratore abbia almeno 25 anni di età, rimane, invece, fermo il rispetto del requisito consistente nell'essere privo di impiego regolarmente retribuito da almeno sei mesi.

## APPRENDISTATO PROFESSIONALIZZANTE

La circolare conferma la spettanza dell'incentivo anche in caso di apprendistato professionalizzante (con esclusione dell'apprendistato di primo e terzo livello) e chiarisce che:

- il bonus massimo riconoscibile per tale tipologia contrattuale corrisponde a quello previsto per i rapporti a tempo indeterminato (8.060 euro), qualora il rapporto abbia una durata pari o superiore a 12 mesi;
- l'importo massimo complessivo del beneficio deve essere proporzionalmente ridotto in base all'effettivo decorso della formazione qualora la durata del periodo formativo sia inferiore a 12 mesi;
- nessun beneficio spetta in riferimento al periodo di mantenimento in servizio al termine del periodo di apprendistato (art. 47, comma 7, del D.Lgs. n. 81/2015), anche se compreso nei dodici mesi dall'inizio della fruizione;
- l'esonero riguarda la contribuzione ridotta dovuta dai datori di lavoro per i primi 12 mesi di rapporto: per gli anni successivi al primo, il datore di lavoro usufruirà delle aliquote contributive già previste.

## C.EN.PI

# Nasce lo “Sportello Energia”, l'alleato per risparmiare sulle bollette

Energia elettrica e gas sono tra le voci di costo più pesanti per artigiani, le piccole imprese e le famiglie: non a caso, le nostre bollette sono le più alte d'Europa.

Confartigianato ha calcolato che, lo scorso anno, gli imprenditori italiani si sono trovati a pagare il 26% in più dei colleghi europei.

E, oltre al danno, la beffa: nonostante il costo, la qualità delle forniture rimane scadente.

Eppure risparmiare è possibile grazie allo Sportello Energia di Confartigianato Biella C.En.PI, facente parte da 20 anni della rete nazionale dei Consorzi energetici di Confartigianato, nati su iniziativa delle Associazioni territoriali i Confartigianato Lombardia e Piemonte.

L'adesione a C.En.PI è gratuita per tutti gli associati e permette alle imprese e alle famiglie di ottenere condizioni contrattuali più favorevoli dovute alla costante contrattazione collettiva di massa, effettuata con i fornitori presenti sul libero mercato: C.En.PI riesce, infatti,

a selezionare la tariffa più concorrenziale offrendo condizioni che le piccole realtà produttive, quali sono le imprese artigiane, da sole non riuscirebbero ad avere.

Le 17800 imprese, e le 18200 famiglie che hanno già aderito hanno potuto toccare con mano il forte risparmio in bolletta che varia dal 10% al 40% rispetto alle tariffe dei principali fornitori di energia e senza nessuna modifica della qualità di fornitura, senza nessun cambio di contatore e senza nessuna interruzione.

C.En.PI offre consulenza, qualificata e costante oltre ad un servizio di assistenza personalizzato con sportello e personale dedicato e non tramite anonimi operatori di call center.

È possibile avere un preventivo gratuito, senza impegno, contattando lo Sportello Energia Confartigianato Biella al numero 015 8551710 dalle ore 9-12,30 o recandovi presso la nostra sede in via Galimberti 22 a Biella dalle ore 9 alle ore 12,30. Vi aspettiamo.



## MISURA DELL'INCENTIVO

L'incentivo consiste nello sgravio dei contributi previdenziali a carico del datore di lavoro nel limite massimo di 8.060 euro/anno da fruire in 12 quote mensili a partire dalla data di assunzione del lavoratore ed entro il termine di decadenza del 28 febbraio 2022: la soglia massima congruabile mensilmente è quindi pari a 671,66 euro. Per i rapporti di lavoro instaurati ovvero risolti nel corso del mese, la soglia va riproporzionata assumendo a riferimento la misura di 21,66 euro (671,66/31) per ogni giorno di fruizione dell'esonero contributivo.

In caso di assunzione con contratto di lavoro a tempo indeterminato entro sei mesi dalla cessazione del precedente contratto a termine è, inoltre, prevista la restituzione del contributo addizionale dell'1,4% prevista per i contratti a tempo determinato.

La fruizione dell'incentivo può essere sospesa durante il periodo di astensione per la maternità obbligatoria, fatto salvo l'obbligo di fruizione, a pena di decadenza, entro il 28 febbraio 2022.

## CUMULABILITÀ DELL'INCENTIVO

L'incentivo è cumulabile con:

- l'incentivo per l'assunzione di un percettore di reddito di cittadinanza;
- l'esonero per l'assunzione di giovani under 35 previsto dalla legge n. 205/2017;
- altri incentivi regionali di natura economica previsti ed attuati in favore dei datori di lavoro che abbiano sede nei territori di tali regioni.

## AMMISSIONE ALL'INCENTIVO

I datori di lavoro interessati devono inoltrare istanza preliminare di ammissione all'INPS, avvalendosi del modulo telematico "IO LAVORO", rilasciato contestualmente alla pubblicazione della circolare, e disponibile all'interno dell'applicazione "Portale delle agevolazioni" sul sito [www.inps.it](http://www.inps.it).

## TRASPORTO MERCI CONTO TERZI DOMANDA RIMBORSO ACCISE

(scadenze annuali 30 aprile  
31 luglio - 31 ottobre - 31 gennaio)

Nell'ipotesi di accoglimento dell'istanza di prenotazione, il datore di lavoro, entro 10 giorni di calendario, ha l'onere di comunicare, a pena di decadenza, l'avvenuta assunzione, chiedendo la conferma della prenotazione effettuata in suo favore.

## AUTORIZZAZIONE DEL BENEFICIO

A tale riguardo la circolare precisa che:

- per le domande relative alle assunzioni effettuate tra il 10 gennaio 2020 ed il 25 ottobre 2020, e pervenute nei 10 giorni successivi al rilascio della modulistica, il beneficio sarà autorizzato secondo l'ordine di decorrenza dell'assunzione;
- per le domande relative alle assunzioni effettuate a decorrere dal 26 ottobre 2020 il beneficio sarà invece autorizzato secondo l'ordine cronologico di presentazione della domanda.

## FRUIZIONE DELL'INCENTIVO

I datori di lavoro interessati dovranno esporre, a partire dal flusso UniEmens di competenza novembre 2020, i lavoratori per i quali spetta l'esonero, indicando:

- il valore "IOLA" nell'elemento «Tipo Incentivo»;
- l'importo dell'esonero relativo ai mesi di competenza da gennaio ad ottobre 2020 nell'elemento «Importo Ar-Incentivo»: la valorizzazione di tale elemento può essere effettuata esclusivamente nei flussi UniEmens di competenza novembre, dicembre 2020 e gennaio 2021.

## Nella Sede dell'Associazione un ampio parcheggio per gli associati



L'ingresso del parcheggio è nella via Don Sturzo a fianco del nuovo fabbricato dell'Associazione (come si osserva nella foto sopra) ovvero appena oltre la palazzina bianca.

# Scadenze Novembre 2020

## **LUNEDÌ 2: IVA**

Richiesta Rimborso/Compensazione Trimestrale Iva Credito.

## **LUNEDÌ 2: DENUNCIA UNIEMENS**

Denuncia telematica delle retribuzioni e dei contributi (INPS - ex INPDAP - ex ENPALS - ex DMAG).

## **LUNEDÌ 2: AUTOTRASPORTATORI**

Presentazione all'Agenzia delle Dogane dell'istanza relativa al III trimestre per il rimborso/compensazione del maggior onere derivante dall'incremento dell'accisa sul gasolio.

## **LUNEDÌ 2: MOD.770**

Invio telematica dichiarazione relativa al 2019.

## **LUNEDÌ 2: ESTEROMETRO**

Invio telematico all'Agenzia delle Entrate della Comunicazione relativa al III trimestre 2020 dei dati delle fatture emesse/ricevute a/da soggetti UE ed Extra Ue.

## **LUNEDÌ 16: IVA**

Liquidazione e versamento mese di ottobre 2020 e III trimestre 2020.

## **LUNEDÌ 16: CONTRIBUTI IVS ARTIGIANI E COMMERCANTI**

Versamento della III rata quota fissa 2020.

## **LUNEDÌ 30: MOD. 730**

Conguaglio II acconto o unica rata sulla retribuzione erogata nel mese di novembre.

## **LUNEDÌ 30: DICHIARAZIONI REDDIT/IRAP**

Trasmissione telematica del modello Redditi 2020 da parte di persone fisiche, società di persone, società di capitali con esercizio coincidente con l'anno solare.

## **LUNEDÌ 30: ACCONTI REDDIT/CONTRIBUTI IVS ARTIGIANI E COMMERCANTI/GESTIONE SEPARATA**

Versamento della II o unica rata d'acconto 2020 (soggetti Iva o senza riduzione di fatturato).

## **LUNEDÌ 30: DENUNCIA UNIEMENS**

denuncia telematica delle retribuzioni e dei contributi (INPS - ex INPDAP - ex ENPALS - ex DMAG).

## **LUNEDÌ 30: INVIO LIPE**

Trasmissione telematica dei dati contabili riepilogativi delle liquidazioni periodiche Iva relative al III Trimestre 2020.

## **LUNEDÌ 30: ESTROMISSIONE IMMOBILE IMPRENDITORE INDIVIDUALE**

Versamento dell'imposta sostitutiva Irpef/Irap relativa ai beni immobili strumentali posseduti al 31 ottobre 2019.

## **LUNEDÌ 30: RIVALUTAZIONE TERRENI E PARTECIPAZIONI.**

Versamento della I rata dell'imposta sostitutiva dei beni posseduti al 1 luglio 2020 da parte di persone fisiche società semplici, associazioni professionali ed enti non commerciali.

## **LUNEDÌ 16: I.R.P.E.F.**

Termine ultimo per il versamento delle ritenute fiscali effettuate in Ottobre relative ai compensi corrisposti da terzi a lavoratori dipendenti, alle borse di studio e assegni o sussidi simili, ai redditi di capitale, alla ritenuta 23% sulle provvigioni ad agenti e rappresentanti. Versare inoltre utilizzando gli appositi moduli F24 le ritenute fiscali IRPEF effettuate nel mese di Ottobre sulle retribuzioni dei lavoratori subordinati e sui trattamenti di fine rapporto.

## **LUNEDÌ 16: INAIL**

Scadenza della rata qualora si sia rateizzato il versamento INAIL.

## **LUNEDÌ 16: I.N.P.S.**

Termine ultimo per versare, utilizzando il Mod. F24 i contributi PREVIDENZIALI dovuti all'INPS sulle retribuzioni corrisposte ai dipendenti nel mese di Ottobre.

## **VENERDÌ 25: I.V.A. COMUNITARIA**

Presentazione elenchi riepilogativi delle cessioni e degli acquisti intracomunitari registrati o soggetti a registrazione, relativi ad Ottobre 2019.

## **CASSA INTEGRAZIONE**

Le domande sono da presentare entro 15 giorni dall'inizio dell'evento.

Si ricorda che dal 29 giugno us le domande devono obbligatoriamente essere accompagnate da modulo predisposto a seconda degli eventi compilato dall'imprenditore sotto la sua responsabilità.

L'art. 18, co. 1, D.Lgs. 241/1997, stabilisce che i versamenti di ritenute, imposte, contributi, ecc., contemplati dall'art. 17, D.Lgs. 241/1997, devono essere effettuati entro il giorno 16 del mese di scadenza (usualmente, dunque, entro il giorno 16 del mese successivo a quello di riferimento), precisando comunque che "se il termine scade di sabato o di giorno festivo il versamento è tempestivo se effettuato il primo giorno lavorativo successivo". Con l'art. 7, co. 1, lett. h), D.L. 13.5.2011, n. 70 (decreto "sviluppo"), tale principio (slittamento al primo giorno non festivo successivo) viene generalizzato per tutti gli adempimenti fiscali aventi scadenza originariamente cadente di sabato, domenica o altro giorno festivo.

# **ATTENZIONE!**

**Controllare il funzionamento della PEC**  
(posta elettronica certificata)



# SOSTEGNO AL REDDITO REGIONALE EBAP 2020

## IMPRESE E LAVORATORI DELL'ARTIGIANATO (ESCLUSA EDILIZIA)

	TIPOLOGIA	DESCRIZIONE PRESTAZIONE	CONTRIBUTO	DESTINATARI
<b>A</b>	<b>Eventi atmosferici ambientali eccezionali</b>	Spese sostenute per il ripristino dell'attività lavorativa causata da eventi atmosferici e ambientali eccezionali, calamità naturali (con contemporanea sospensione lavorativa), interruzione dell'erogazione di fonti energetiche causate da fattori e soggetti esterni all'impresa, che non siano risarciti totalmente dall'assicurazione.	Contributo del 5% su spese di ripristino attività con un massimo di 6.000 euro/anno civile.	Impresa
	<b>Acquisto macchinari e attrezzature</b>	Acquisto di macchinari ed attrezzature e acquisto automezzi per trasporto merci (immatricolati autocarro): a) Per tutti i settori b) Per settori specifici Per il dettaglio consultare tabella delle prestazioni sul Regolamento EBAP.	Contributo del 5% sulla spesa sostenuta, con un massimo di 2.600 euro per anno civile, a seconda dell'organico dell'impresa.	Impresa
<b>B</b>	<b>Certificazioni</b>	Qualità – Ambientale – SOA – HACCP	Contributo del 10% sulla spesa sostenuta, con un massimo di 2.600 euro per anno civile, a seconda dell'organico dell'impresa.	Impresa
		Prodotto – Processo – Personale	Contributo di 250 euro (una tantum)	Impresa
	<b>Sostegno al Credito</b>	Abbattimento del costo che le imprese sostengono per ottenere la garanzia da Confidi Artigiani del Piemonte e da Artigiancassa su finanziamenti superiori a 10.000 euro.	Contributo di 300 euro per ogni singola pratica.	Impresa
	<b>Ambiente e Sicurezza</b>	Tipologia A 1. Adattamento di nuovi ambienti di lavoro, nel periodo 1° gennaio – 31 dicembre, dell'unità produttiva in altro immobile rispondente alle normative di legge in materia di ambiente lavoro. 2. Ristrutturazione totale o parziale di immobili destinati all'attività aziendale, finalizzata all'adeguamento alle normative ambientali e di sicurezza. Tipologia B 1. Interventi su impianti (elettrici, aspirazione, ecc.). 2. Interventi su macchinari e/o attrezzature esistenti per adeguamento alle normative ambientali. Acquisto defibrillatore	Contributo del 5% sulla spesa sostenuta, con un massimo di 2.600 euro per anno civile, a seconda dell'organico dell'impresa.  Contributo di 500 euro (una tantum). Contributo aggiuntivo di 100 euro per formazione DAE effettuata con enti formativi convenzionati con il Sistema Bilaterale	Impresa
	<b>Formazione Lavoratori</b>	Rimborso del costo orario che le imprese sostengono per la partecipazione dei propri dipendenti a corsi di formazione approvati e finanziati da Fondartigianato.	Per un massimo di 40 ore per dipendente: contributo pari al 70% del costo orario di ciascun lavoratore per formazione in orario di lavoro ed al 30% per formazione fuori orario di lavoro.	Impresa
<b>C</b>	<b>Welfare Bilaterale Artigiano ISEE fino a 35.000 euro</b>	a) Frequenza asili nido per i figli. b) Studi universitari per i figli e per studenti lavoratori. c) Testi scolastici (scuola media inferiore e superiore) per i figli e per studenti lavoratori. d) Partecipazione a centri estivi (figli minori). e) Acquisto lenti graduate per il nucleo familiare. f) Nuclei familiari con disabili minori fino a 12 anni di età (ex art. 3 comma 1 L. 104/92), debitamente certificato, per ciascuna giornata nella quale il minore è sottoposto a visita medica, per massimo 5 visite nell'anno civile. g) Nuclei familiari con genitori riconosciuti "non autosufficienti" h) Bonus natalità e adozione per titolari imprenditori	a) Contributo fino a 700 euro b) Contributo fino a 500 euro c) Contributo fino a 350 euro d) Contributo fino a 250 euro e) Contributo fino a 150/prestazione, max. 2 prestazioni f) Contributo di 80 euro per ciascuna visita medica, con un massimo di euro 400 per nucleo familiare g) Contributo di 500 euro a nucleo familiare h) Contributo di 700 euro	Titolari Soci Coadiuvanti
<b>E</b>	<b>Formazione ex art. 37 D.Lgs. 81/08</b>	Formazione obbligatoria sulla sicurezza per i dipendenti effettuata attraverso il portale "Usa la Testa", con effettuazione di un'ora aggiuntiva sulle sole tematiche della Bilateralità, seguendo uno specifico schema operativo.	Contributo di euro 30 per ogni lavoratore formato.	Impresa
	<b>Tirocinanti extracurricolari (2)</b>	- Per tirocinanti di durata di almeno 6 mesi (1) - Assunzione a tempo indeterminato entro 6 mesi dalla scadenza del tirocinio	- Contributo di 500 euro - Contributo di 1.500 euro	
	<b>Assunzione apprendisti di I e II livello</b>	Per ciascun anno solare completato Apprendista qualificato alla data di scadenza del contratto di apprendistato	- Contributo di 500 euro per apprendista - Contributo di 1.500 euro	
	<b>Tirocinanti extracurricolari D.D. 1287/2017, art. 3, Regione Piemonte</b>	(1) Non cumulabile con altre prestazioni pubbliche. (2) In caso di rinuncia del tirocinante, il contributo verrà comunque erogato qualora si superino i 4 mesi di tirocinio. Ai contributi ordinari per tirocinanti ed apprendisti andranno aggiunti ulteriori 200 euro/soggetto in presenza di diversa abilità, come definita ex art. 1 Legge 68/99 (fino ad un massimo di 4 per impresa). - Per tirocinante rientrante nelle figure di particolare svantaggio e tirocinio di almeno 6 mesi - Assunzione a tempo indeterminato entro 6 mesi dalla scadenza del tirocinio	Contributo di 700 euro Contributo di 1.800 euro	



[www.ebap.piemonte.it](http://www.ebap.piemonte.it)

BILATERALITÀ ARTIGIANA PIEMONTESE

**PER LE AZIENDE**

**EBAP regionale**  
Via Arcivescovado, 3  
10121 Torino  
tel. 011 5617282  
fax 011 5617475  
info@ebap.piemonte.it

**Alessandria**  
Via Gramsci, 59/A  
15100 Alessandria  
tel. 0131 234480  
fax 0131 254172  
alessandria@ebap.piemonte.it

**Asti**  
Piazza Cattedrale, 2  
14100 Asti  
tel. 0141 354319  
fax 0141 437456  
asti@ebap.piemonte.it

**Biella**  
Via Galimberti, 22  
13900 Biella  
tel. 015 8551711  
fax 015 8551722  
biella@ebap.piemonte.it

**Cuneo**  
Via Meucci, 6  
12100 Cuneo  
tel. 0171 451237/451238  
fax 0171 609084/697453  
cuneo@ebap.piemonte.it

**Novara**  
Via Ploto, 2C  
28100 Novara  
tel. 0321 661111  
fax 0321 62 8637  
novara@ebap.piemonte.it

**Torino**  
Via Millio, 26  
10141 Torino  
tel. 011 387082  
fax 011 3801693  
torino@ebap.piemonte.it

**VCO**  
Corso Europa, 27  
28900 Verbania  
tel. 0323 588611  
fax 0323 501894  
verbania@ebap.piemonte.it

**Vercelli**  
Corso Magenta, 40  
13100 Vercelli  
tel. 0161 282401  
fax 0161 282435  
vercelli@ebap.piemonte.it



# SOSTEGNO AL REDDITO REGIONALE EBAP 2020

## IMPRESE E LAVORATORI DELL'ARTIGIANATO (ESCLUSA EDILIZIA)

### PER L'AFFISSIONE IN BACHECA AZIENDALE

	TIPOLOGIA	DESCRIZIONE PRESTAZIONE	CONTRIBUTO	DESTINATARI
FSBA	<b>Assegno ordinario. Causali:</b> a. Situazione aziendale dovuta ad eventi transitori non imputabile all'impresa o ai dipendenti, ivi comprese le situazioni climatiche b. Situazioni temporanee di mercato (Domanda a cura dell'impresa)	20 settimane pari a 100 giornate di effettivo utilizzo per orario di lavoro settimanale distribuito su 5 giorni e pari a 120 giornate di effettivo utilizzo per orario di lavoro settimanale distribuito su 6 giorni. Tali periodi devono intendersi conteggiati nel biennio mobile in capo all'azienda	pari all'80% della retribuzione che sarebbe spettata per le ore non prestate entro il limite di importo massimo mensile vigente di € 1.199,72 lordi (da rapportare su base oraria)	Dipendenti
	<b>Assegno di solidarietà finalizzato ad evitare licenziamenti plurimi individuali per giustificato motivo oggettivo</b> (Domanda a cura dell'impresa)	26 settimane pari a 130 giornate di effettivo utilizzo per orario di lavoro settimanale distribuito su 5 giorni e pari a 156 giornate di effettivo utilizzo per orario di lavoro settimanale distribuito su 6 giorni. Tali periodi devono intendersi conteggiati nel biennio mobile in capo all'azienda	pari all'80% della retribuzione che sarebbe spettata per le ore non prestate entro il limite di importo massimo mensile vigente di € 1.199,72 lordi (da rapportare su base oraria)	
C	<b>Welfare Bilaterale Artigiano</b> ISEE fino a 35.000 euro	<ul style="list-style-type: none"> <li>a) Frequenza asili nido per i figli.</li> <li>b) Studi universitari per i figli e per studenti lavoratori.</li> <li>c) Testi scolastici (scuola media inferiore e superiore) per i figli e per studenti lavoratori.</li> <li>d) Partecipazione a centri estivi (figli minori).</li> <li>e) Sussidio per trasporto scolastico (scuola superiore) per ogni figlio</li> <li>f) Sussidio per mensa scolastica (scuola dell'obbligo) per ogni figlio</li> <li>g) Conseguimento diploma scolastico (scuola secondaria di secondo grado o diploma professionale in strutture pubbliche o parificate)</li> <li>h) Conseguimento di Laurea Triennale (conseguita in strutture pubbliche o riconosciute dall'ordinamento pubblico)</li> <li>i) Conseguimento di Laurea Magistrale (conseguita in strutture pubbliche o riconosciute dall'ordinamento pubblico)</li> <li>j) Nuclei familiari con genitori riconosciuti "non autosufficienti"</li> <li>k) Nuclei familiari con disabili minori fino a 12 anni di età (ex art. 3 comma 1 L. 104/92).</li> <li>l) Nuclei familiari con genitori riconosciuti "non autosufficienti"</li> <li>m) Bonus natalità e adozione ai dipendenti che usufruiscono del congedo parentale facoltativo per un periodo superiore a tre mesi</li> <li>n) Contributo per superamento periodo di comporto per gravi patologie</li> </ul>	<ul style="list-style-type: none"> <li>a) Contributo fino a 700 euro</li> <li>b) Contributo fino a 500 euro</li> <li>c) Contributo fino a 350 euro</li> <li>d) Contributo fino a 250 euro</li> <li>e) Contributo fino a 100 euro trasporto urbano. (fino a 200 euro trasporto extraurbano)</li> <li>f) Contributo fino a 200 euro</li> <li>g) Contributo una tantum di 1.000 euro</li> <li>h) Contributo una tantum di 1.500 euro</li> <li>i) Contributo una tantum di 2.000 euro</li> <li>j) Contributo fino a 150 euro/prestazione, max. 2 prestazioni</li> <li>k) Contributo di 80 euro per ciascuna visita medica, con un massimo di euro 400 per nucleo familiare debitamente certificato, per ciascuna giornata nella quale il minore è sottoposto a visita medica, per massimo 5 visite nell'anno civile</li> <li>l) Contributo di 500 euro a nucleo familiare</li> <li>m) Contributo fisso di 700 euro</li> <li>n) Contributo una tantum di 1.000 euro</li> </ul>	Dipendenti
D	<b>Sostegno al reddito Lavoratori</b> (Domanda a cura dell'impresa)	<p>Situazione di crisi o difficoltà aziendale con sospensione/riduzione dell'orario di lavoro per:</p> <ol style="list-style-type: none"> <li>1. Aziende i cui lavoratori non possiedono i requisiti di anzianità per accedere alle prestazioni FSBA</li> <li>2. Aziende che abbiano esaurito il periodo massimo richiedibile ad FSBA nel biennio mobile</li> <li>3. Ristrutturazione aziendale e processi di innovazione tecnologica interni all'impresa con sospensione/riduzione dell'orario di lavoro</li> <li>4. Impossibilità del titolare ad esercitare l'attività per giustificati motivi con sospensione dell'orario di lavoro</li> </ol>	Provvidenza del 40% della retribuzione non percepita per un massimo di 624 ore per anno civile per ciascun lavoratore	Dipendenti

### SPORTELLI TERRITORIALI DELL'ARTIGIANATO

<p><b>ALESSANDRIA</b> Via Camillo Cavour 27 - Alessandria Silvia Roberti 338 694228 silvia.roberti@eglibi.it</p> <p><b>ASTI</b> Pza Guglielmo Marconi 28 - Asti Carlo Piero Carola 335 8835798 artigianato@eglisti.it</p> <p><b>BIELLA</b> Via Alfonso Lamarmora 4 - Biella Romana Peghini 335 7844650 romana.peghini@eglibi.it</p> <p><b>CUNEO</b> Via Michele Coppino 2/bis - Cuneo Walter Biancotto 335 6309194 walter.biancotto@eglicuneo.it</p> <p><b>NOVARA</b> Via Goffredo Mameli 7/b - Novara Luca Ballardini 347 0701918 l.ballardini@eglinovara.it</p>	<p><b>CISL</b></p> <p>Via Tripoli, 14 - Alessandria Tel. 0131 204711 Calogero Palma 340 2581590 calogero.palma@cisli.it</p> <p>Via Xv Settembre, 10 - Asti Tel. 0141 530205 Calogero Palma 340 2581590 calogero.palma@cisli.it</p> <p>Via Garibaldi, 19 - Biella Tel. 015 0973001 Engrino Casaj 339 6190016 engrino.casaj@cisli.it</p> <p>Via Cassina Colombaro, 33 - Cuneo Tel. 0171 521011 Via Senatore Sartori, 8 - Bra (CN) Tel. 0172 425601 Via Melloni, 46 - Fossano (CN) Tel. 0172 62424 Corso Statuto, 7 - Mondovì (CN) Tel. 0174 42259 Via Canale, 11 - Savigliano (CN) Tel. 0172 31501 Ugo Brunetto 335 295073 ugo.brunetto@cisli.it</p> <p>Via Del Caccia, 7/B - Novara Tel. 0321 875101 Luigino Giacomello 335 7558712 luigino.giacomello@cisli.it</p>	<p><b>UIL</b></p> <p>Via Flaminio 10 - Alessandria Tel. 0131 287711 Antonio Dell'Ono 335 6712267 delon@eglialessandria.org</p> <p>Corso Alessandria 220 - Asti Tel. 0141 530191 Monica Pia 339 2347414 73piamonica@gmail.com</p> <p>Via Fratelli Rosselli 47 - Biella Tel. 015 8491425 Alberto Mancino 347 2207927 alberto.mancino@eglicanavesse.it</p> <p>Lungotevere XXV Maggio 9 - Cuneo - Tel. 0171 67718 Via Santa Barbara 5 - Alba (CN) - Tel. 0173 306976 Via Trento e Trieste 11 - Bra (CN) - Tel. 0172 432678 Via Trossardi 8 - Savigliano (CN) - Tel. 0172 31481 SB Via Bulino 52 7 8611003 silvia.gajano@freenet.it</p>	<p><b>TORINO</b> Via Carlo Pedrotti 5 - Torino Vincenzo Bertalmo 335 6319573 bertalmo@egltorino.it</p> <p>Via Madama Cristina, 50 - Torino Tel. 011 6520033 Pietro Accogli 335 390219 pietro.accogli@cisli.it</p> <p>Via Merlo, 12 - Rivarolo (TO) Tel. 0124 425655 Cinzia Goglio 340 6821980 cinzia.goglio@cisli.it</p> <p>Via Farielli, 6/A - Verbania Tel. 0323 402495 Luigino Giacomello 335 7558712 luigino.giacomello@cisli.it</p> <p>Via E.Li. Lavinio, 38 - Vercelli Tel. 0161 255400 Engrino Casaj 339 6150016 engrino.casaj@cisli.it</p> <p>Viale Varallo, 33 - Borgosesia (VC) Tel. 0163 212352 Michele De Bonis 396 6089237 michele.de.bonis@cisli.it</p>	<p><b>V.C.O. VERBANO CUSIO OSSOLA</b> Via E.Li. Cavà 11 - Verbania Luca Bartolini 335 6521949 l.bartolini@eglinovarocco.it</p> <p><b>VERCELLI</b> Via Eugenio Stara 2 - Vercelli Tel. 0161 255400 Engrino Casaj 339 6150016 engrino.casaj@cisli.it</p> <p>Viale Varallo, 33 - Borgosesia (VC) Tel. 0163 212352 Michele De Bonis 396 6089237 michele.de.bonis@cisli.it</p>	<p>Via Bolognese, 11 - Torino Tel. 011 2417190 Francesco Messano 347 4145227 francesco.messano@gmail.com</p> <p>Via Garibaldi 25 - Ivrea (TO) Tel. 0125 641214 Laura Depalma 345 9456340 laura.depalma@vicanavese.it</p> <p>Via Bellini 54 - Verbania - Tel. 0323 53989 Corso Dossena 23 - Domodossola (VB) - Tel. 0324 249826 Michele Calò 339 1068440 micalo61.mic@gmail.com</p> <p>Corso Fiume 85 - Vercelli - Tel. 0161 51720 Corso Vercelli 61 - Borgosesia (VC) - Tel. 0163 790010 Rosina Pipolo 334 3315249 rosi.pipolo@gmail.com</p>
---	--	--	---	---	--

www.ebap.piemonte.it

BILATERALITÀ ARTIGIANA PIEMONTESE  
**PER I DIPENDENTI**





Ente  
Bilaterale  
Artigianato  
Piemontese



# aderire FABENE

LA BILATERALITÀ  
UTILE A DIPENDENTI  
E IMPRESE  
DELL'ARTIGIANATO



ADERISCI A  
EBAP

[www.ebap.piemonte.it](http://www.ebap.piemonte.it)



## BONUS 110%

# Il volano che dovrebbe far ripartire il mattone grazie ai fondi stanziati dallo Stato, con il supporto delle banche

**Sono tante ancora le incertezze cui deve far fronte il comparto edile piemontese rappresentato da 49-mila imprese edili artigiane che impiegano 150mila addetti, a partire dalla burocrazia: gli atti da presentare per la cessione del credito verso gli Istituti sono circa 36.**

**Enzo Tanino (Presidente Confartigianato Edilizia Piemonte):** *"Noi siamo pronti ma è necessario studiare a fondo tutte le norme per non incorrere in gravi errori"*.

Il volano che dovrebbe far ripartire il mattone grazie ai fondi stanziati dallo Stato, con il supporto delle banche, si chiama Superbonus 110%. Ma ad oggi sono tante, troppe, ancora le incertezze cui deve far fronte il comparto edile piemontese rappresentato da 49mila imprese edili artigiane che impiegano 150mila addetti. A partire dalla burocrazia, e la totale assunzione di responsabilità finanziaria, che non piace in primis alle imprese e ai tecnici che con loro lavorano. E per sciogliere dubbi di certo non basterà leggere, e applicare, i decreti su "Requisiti tecnici" e "Asseverazioni", pubblicati giorni fa.

Basti pensare che se un piccolo immobile unifamiliare da ristrutturare avesse tutti i documenti in ordine, ovvero nessuna difformità edile od urbanistica, gli atti da presentare per la cessione del credito verso gli Istituti sarebbero mediamente 36. Al contrario, se un medio condominio dovesse presentare irregolarità nelle parti comuni o semplicemente la necessità di "ricostruire" o ricercare documenti mancanti, gli interventi da parte dei tecnici potrebbero arrivare anche a 90.

"Il mondo delle costruzioni sta dando prova di grande resilienza e di forza di volontà per emergere dalla crisi che sta investendo il mattone - commenta Enzo Tanino, Presidente Confartigianato edilizia Piemonte - però su -bissare i tecnici e le imprese con una tale quantità di burocrazia, ci sembra francamente esagerato in un periodo dove c'è necessità di snellezza e rapidità".

Senza contare come il "110%" sia in fase di evoluzione, e quindi in costante modifica, giorno dopo giorno, con passaggi che cambiano, norme che vengono interpretate e scadenze che dovrebbero allungarsi consentendo maggior tempo per fruire del bonus. Oltre a tutto questo c'è poi il rischio dato dai controlli postumi dell'Agenzia delle Entrate: infatti l'Ente successivamente ai lavori ed al loro pagamento tramite cessione del credito fiscale,

ha 5 anni per verificare l'idoneità dell'intervento. Quindi, se le pratiche non vengono redatte bene, c'è il rischio di una stangata a scoppio ritardato ovvero, se qualcosa dovesse andare storto, i beneficiari in primis ed a catena gli altri soggetti coinvolti si potrebbero trovare nella condizione di dover restituire gli importi goduti gravati dalle pesanti sanzioni previste.

"Questa del 11 0% è una misura importante, se non fondamentale, per il comparto piemontese delle costruzioni - continua Tanino - una delle poche previste nei vari decreti, che non fa rima con assistenzialismo. Il superbonus 110% è l'occasione per dar vita ad un piano di messa in sicurezza e di efficientamento degli edifici, contribuendo a dare un importante input all'economia in generale.

Voglio ricordare che ogni euro investito in costruzioni viene triplicato grazie alla lunga filiera coinvolta. Auspico, quindi, che il superbonus possa dar vita all'atteso incremento delle commesse al quale dovrà corrispondere prontezza ed adeguatezza di risposta da parte delle nostre imprese. Speriamo però che la domanda non venga paralizzata dall'iter burocratico e dall'incertezza normativa, che potrebbe ridurre la "potenza di fuoco" del provvedimento già limitata rispetto alle sfide, straordinarie e senza precedenti, poste dalla crisi Covid-19."

"Abbiamo tante richieste, e siamo pronti a soddisfarle tutte, - prosegue Tanino - ma ad oggi di fatto siamo ancora fermi. È necessario che le imprese e tecnici studino a fondo, e con calma, le norme, per evitare errori che poi potrebbero portare gravi conseguenze dal punto di vista fiscale e, conseguentemente, finanziario".

"È certamente una misura migliorabile - precisa il Presidente - ad esempio anticipando i tempi di una possibile fruizione diretta del credito d'imposta da parte dell'impresa e trovando un modo per non perdere quanto non integralmente utilizzato nel periodo di competenza. Senza una modifica in tal senso diventa praticamente obbligatoria la richiesta di un prestito bancario per portare a compimento l'operazione."

"Uno dei punti cruciali del bonus è che, per adesso, la sua scadenza è al 31 dicembre del prossimo anno. A livello nazionale abbiamo chiesto la proroga almeno fino al 2023, per consentire gli interventi con tempi un po' più adeguati - conclude Tanino".

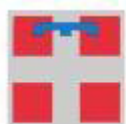

**PIEMONTE INFORMA**  
Agenzia della Giunta Regionale

**PUBBLICATO IL NUOVO BANDO CONTRIBUTI A FONDO PERDUTO  
PER LE MICRO, PICCOLE E MEDIE IMPRESE  
LINEA A: RINNOVO DEI VEICOLI COMMERCIALI N1 N2 N3 - M1 M2 M3  
CON ROTTAMAZIONE**

(in attuazione alla Deliberazione Giunta Regionale del Piemonte n. 12-1668 del 17 luglio 2020)  
FINESTRE PRESENTAZIONE DOMANDE: 30 NOVEMBRE 2020





# aderire **FABENE**

**LA SANITÀ  
INTEGRATIVA  
UTILE A DIPENDENTI  
E IMPRESE  
DELL'ARTIGIANATO**



**ADERISCI A  
SAN.ARTI.  
[www.sanarti.it](http://www.sanarti.it)**



# Compendio dati Artigianato a luglio 2020

**“Dai recenti dati ISTAT emerge un pesante bilancio dei conti pubblici in un contesto segnato dall'emergenza Covid-19. Per far ripartire l'economia occorre passare dagli interventi di carattere emergenziale a riforme strutturali in modo da consentire al nostro sistema produttivo di riprendere a generare ricchezza ed occupazione reali”.**

L'Ufficio Studi di Confartigianato Imprese Piemonte ha realizzato il compendio dei dati del primo semestre 2020 contenenti gli aspetti principali che caratterizzano il trend del comparto artigiano in Piemonte.

Le indagini trimestrali congiunturali elaborate dall'Ufficio Studi di Confartigianato Imprese Piemonte nell'ultimo trimestre 2019 e nei primi tre trimestri del 2020 sono contraddistinte da valutazioni fortemente negative a causa dell'emergenza Covid-19 che ha inciso in modo pesantissimo non solo sulla situazione sanitaria, ma anche sull'andamento dell'economia.

“Come era prevedibile - commenta Giorgio Felici, presidente di Confartigianato Imprese Piemonte - il comparto artigiano ha risentito molto della crisi economica derivante dalla pandemia, sia dal punto di vista produttivo, sia da quello occupazionale. Per far ripartire l'economia occorre passare dagli interventi di carattere emergenziale a riforme strutturali, consentendo al sistema produttivo di riprendere a generare ricchezza ed occupazione reali”.

Alla contrazione dell'attività dovuta alla pandemia, si aggiungono i consueti ostacoli derivanti dall'eccessiva pressione fiscale, dal tempo e dal denaro perso a causa della burocrazia, dai perduranti ritardi nei pagamenti da parte delle pubbliche amministrazioni.

Il credito continua ad essere un altro punto dolente per le piccole imprese.

Infatti l'analisi dei dati sui prestiti in Italia per dimensioni d'impresa evidenzia un miglioramento generalizzato, ma con un persistente ritardo delle imprese di minori dimensioni: a marzo 2020 i prestiti alle piccole imprese restano in territorio negativo, registrando un -1,6% che, pur migliore del -2,2% del dicembre 2019, è in controtendenza rispetto all'aumento dell'1,2% dei prestiti al totale delle imprese, trend che inverte il segno rispetto al -1,8% di tre mesi prima.

Per quanto riguarda le regioni in cui i prestiti alle piccole imprese sono al di sotto dello zero, i cali meno intensi

nei primi tre mesi del 2020, ed in miglioramento rispetto ai tre mesi precedenti, sono: Sardegna (-0,4%), Molise e Sicilia (entrambe a -0,7%). Il calo maggiore è quello della Valle d'Aosta (-6,3%); flessioni decise, anche se in miglioramento, si registrano in Veneto (-3,7%), Marche (-3,1%) e Trento (-3,0%). In Piemonte il valore si attesta nel primo trimestre 2020 sul -1,4%, rispetto al -2,9% del trimestre precedente.

Secondo gli ultimi dati dell'Osservatorio del Mercato del Lavoro della Regione Piemonte gli apprendisti, rispetto ai 30.515 del 2019, si attestano a 13.207 nei primi otto mesi del 2020.

In base alle più recenti risultanze dell'Osservatorio dell'Artigianato della Regione Piemonte, al 31 dicembre 2019 le imprese artigiane piemontesi erano 116.425; l'Ufficio Studi di Confartigianato Imprese Piemonte stima che nel secondo semestre dell'anno 2020 si registrerà una flessione pari a 396 unità produttive scendendo così a 116.029 (la diminuzione più sensibile, in valore assoluto, riguarda la provincia di Torino che si posiziona sulle 59.744 imprese, con una riduzione pari a 229 unità produttive).

Al 31 dicembre 2019 l'occupazione nell'artigianato nella nostra regione si posizionava sui 243.746 occupati, di cui 132.426 autonomi e 111.320 dipendenti (nel 2007 gli addetti, tra titolari e dipendenti, erano 313.533, con una perdita nel periodo considerato di 69.787 occupati, pari al 22,25%).

“Dai dati nazionali pubblicati recentemente dall'ISTAT - osserva Felici - emerge un pesante bilancio dei conti pubblici riguardanti i primi sei mesi del 2020, quattro dei quali segnati dall'emergenza Covid-19. Nel primo semestre dell'anno il PIL si è ridotto dell'11,7% rispetto allo stesso periodo del 2019, con una perdita di 94,1 miliardi di euro, pari a 520 milioni al giorno. In relazione al valore aggiunto settoriale la manifattura registra il calo più ampio, con un valore aggiunto diminuito del 18,8% rispetto all'anno precedente. Le costruzioni fanno registrare un calo del 16,3%, mentre per i servizi si riscontra una flessione del -9,8%.

“In uno scenario problematico e segnato da un'emergenza sanitaria ed economica ben lungi dall'essere superate - conclude Felici - per la ripresa del nostro sistema produttivo è indispensabile un utilizzo delle risorse a sostegno dell'economia reale e non solo vincolato a pittoresche variazioni sul “green” e sul “digitale”.

## **CAAF Confartigianato Pensionati e Dipendenti - SPORTELLO PROVINCIALE**

Presso l'Associazione è in funzione il centro di assistenza fiscale per pensionati e dipendenti

### **MODELLO 730**

- Il CAAF Confartigianato Pensionati e Dipendenti fornisce l'assistenza fiscale per gli adempimenti relativi alle denunce dei redditi modello 730 consentendo un rapido recupero dei crediti nei confronti dell'Amministrazione finanziaria.
- Il CAAF Confartigianato Pensionati e Dipendenti è in grado di risolvere i problemi fiscali dei contribuenti evitando intralci burocratici.

## **CORSI PONTEGGI**

**Montaggio e smontaggio di ponteggi da cantiere**

**LE IMPRESE INTERESSATE AI CORSI OBBLIGATORI PER LEGGE POSSONO RIVOLGERSI AI NOSTRI UFFICI PER OGNI INFORMAZIONE**

## **Convenzione tra SIAE (esecuzioni musicali) e**

**Confartigianato: vantaggi per i nostri Associati**

Rinnovata anche quest'anno. Riguarda le tariffe SIAE per musica d'ambiente, intrattenimenti danzanti e concertini. La convenzione, come è noto, è rinnovata da anni ed apprezzata dalle aziende associate interessate per i vantaggi economici offerti.



# DECRETO LEGGE 28 OTTOBRE 2020, N. 137

## Decreto Ristori

È stato pubblicato sulla G.U. il cosiddetto “DL Ristori” (DL n. 137 del 2020) che contiene una serie di misure a sostegno delle attività produttive e dei lavoratori che, a seguito dell’emanazione del DPCM 24 ottobre 2020, hanno subito una sospensione dell’attività.

Confartigianato è intervenuta nel corso degli incontri propedeutici all’emanazione del citato DL per sostenere la necessità che le gravi limitazioni imposte alle attività economiche siano effettivamente mirate al contrasto efficace alla diffusione della pandemia, che a tali attività siano destinati interventi di ristoro del danno congrui e che tali interventi siano immediati. Queste sono state le richieste espresse anche nel corso dell’incontro di martedì mattina con il Presidente Conte e i Ministri Gualtieri e Patuanelli.

Di seguito le misure di maggior interesse:

### Articolo 1

#### **Contributo a fondo perduto da destinare agli operatori IVA interessati dalle nuove misure restrittive**

L’articolo 1 del Decreto prevede il riconoscimento di un contributo a fondo perduto a favore dei soggetti operanti nei settori economici, individuati sulla base dei codici ATECO contenuti in apposita tabella allegata al decreto, colpiti dalle limitazioni introdotte al fine di contenere i contagi da Covid-19.

Per rendere più rapida la corresponsione delle somme (annunciata già per la metà di novembre) viene previsto l’accredito diretto sul conto corrente per coloro che hanno già ricevuto il contributo a fondo perduto previsto dal Decreto Rilancio, non essendo richiesta la presentazione di alcuna istanza; solo i contribuenti che non hanno già richiesto il contributo a fondo perduto (anche perché superavano il limite dei 5 milioni di euro di volume d’affari) dovranno presentare, invece, apposita istanza secondo i termini e le modalità che saranno individuate con Provvedimento del Direttore dell’Agenzia delle Entrate.

Per i soggetti che hanno già ricevuto il precedente contributo a fondo perduto, il nuovo importo sarà determinato come multiplo del contributo già erogato, facendo riferimento alle percentuali indicate per ciascun codice ATECO in apposita tabella allegata al provvedimento (i ristori, ad esempio, vanno da un minimo del 100% del contributo a fondo perduto per il trasporto taxi e noleggio da rimessa con conducente, 150% per bar, gelaterie e pasticcerie, 200% per i ristoranti e 400% per le discoteche).

I criteri di cui all’articolo 25 DL 34/2020 (criteri di calcolo previsti per il precedente fondo perduto) assumono rilievo anche per la quantificazione del contributo per i soggetti che non hanno ancora richiesto il contributo.

L’ammontare del contributo non può superare 150.000 mila euro.

Non possono accedere al ristoro i soggetti che hanno attivato la partita IVA a partire dal 25 ottobre 2020.

Stanziamiento previsto: 2,508 miliardi di euro a valere sul 2020.

### Articolo 5

#### **Misure a sostegno degli operatori turistici**

La norma incrementa di 100 MLN di euro per il 2020 il Fondo sostegno degli operatori turistici e della cultura istituito dal DL 18/2020 al fine di sostenere i settori dello spettacolo, del cinema e dell’audiovisivo a seguito delle misure di contenimento del Covid-19.

È inoltre incrementata di 400 MLN di euro per il 2020 la dotazione del Fondo di sostegno per le attività turistiche previsto nell’ambito del DL Rilancio, nonché di 50 MLN di euro l’analogo Fondo, anch’esso previsto dal Decreto Rilancio, per le attività culturali, destinato al ristoro delle perdite derivanti dall’annullamento, dal rinvio o dal ridimensionamento di fiere e congressi, in seguito all’emergenza epidemiologica da Covid-19. L’incremento delle risorse è destinato ad attenuare l’impatto della permanenza delle condizioni di difficoltà in uno dei comparti maggiormente colpiti dall’epidemia, non direttamente legato alla chiusura degli esercizi, ma correlato al rallentamento dei flussi turistici e alla sospensione delle attività convegnistiche, congressuali e fieristiche, con la finalità di non aggravare le già compromesse condizioni delle imprese del Settore colpite direttamente e indirettamente dalla crisi nonché dei relativi occupati.

Viene anche esteso al periodo di imposta 2021 ed ampliato il periodo di fruizione, 1° luglio 2020 al 30 giugno 2021, del cosiddetto Credit Tax Vacanze istituito dal DL 34/2020 per il pagamento di servizi offerti in ambito nazionale dalle imprese turistico ricettive, nonché dagli agriturismo e dai bed & breakfast in possesso dei titoli prescritti dalla normativa nazionale e regionale per l’esercizio dell’attività turistico ricettiva, con uno stanziamento a copertura pari a 280 milioni di euro per l’anno 2021 e a 122,5 milioni di euro per l’anno 2022. Ai fini della concessione dell’agevolazione sono prese in considerazione le domande presentate entro il 31 dicembre 2020. Stanziamiento previsto: 100 MLN + 400 MLN + 50 MLN a valere sul 2020 + 280 MLN a valere sul 2021 e 2022.

### Articolo 6

#### **Misure urgenti di sostegno all’export e al sistema delle fiere internazionali**

La norma incrementa di 150 MLN di euro per il 2020 il cosiddetto “fondo 394” per il sostegno agevolato alle attività di export, gestito da SACE S.p.a., nonché di ulteriori 200 MLN per il 2020 del fondo istituito dall’art. 72 del decreto-legge n. 18 del 2020 (DL Cura Italia), destinato ad erogare cofinanziamenti a fondo perduto alle imprese esportatrici che ottengono finanziamenti agevolati a valere sul già menzionato “fondo 394”.

Il medesimo articolo, inoltre, apporta alcune modifiche all’articolo 91, del decreto- legge 14 agosto 2020, n. 104 (DL Agosto):

a) allarga alle imprese aventi come attività prevalente l’organizzazione di eventi fieristici di rilievo internazionale l’operatività del citato fondo rotativo SACE;

b) prevede l’erogazione, nel rispetto delle disposizioni in materia di aiuti di Stato e avvalendosi delle deroghe concesse dal Temporary Framework, di contributi a fondo perduto per il tramite di Simest S.p.A., agli enti fieristici italiani, costituiti in forma di società di capitali, nonché alle imprese aventi come attività prevalente l’organizzazione di eventi fieristici di rilievo internazionale, contributi a fondo perduto commisurati ai costi fissi sostenuti dal 1° marzo 2020 e non coperti da utili, misure di sostegno erogate da pubbliche amministrazioni o da altre fonti di ricavo, secondo termini, modalità e condizioni stabiliti con delibera del Comitato agevolazioni di cui all’articolo 1, comma 270, della legge 27 dicembre 2017, n. 205.

Stanziamiento previsto: 150 MLN + 200 a valere sul 2020.

## Articolo 7

### **Contributo a fondo perduto per le imprese delle filiere agricole, della pesca e dell'acquacoltura**

Viene istituito un fondo per l'erogazione di un contributo a fondo perduto a favore delle imprese agricole, della pesca e dell'acquacoltura.

Per le modalità attuative verrà emanato un decreto del Ministro delle politiche agricole, sentita la conferenza permanente dello Stato, Regioni e Province autonome e un Provvedimento del Direttore dell'Agenzia delle Entrate.

Stanziamiento previsto: 100 milioni di euro per l'anno 2020.

## Articolo 8

### **Credito d'imposta per i canoni di locazione degli immobili a uso non abitativo e affitto d'azienda**

La norma estende, alle imprese operanti nei settori di attività specificamente individuate attraverso codici ATECO (sono i medesimi settori interessati dal nuovo contributo a fondo perduto disciplinato dall'articolo 1), ai mesi di ottobre, novembre e dicembre 2020 il credito d'imposta per i canoni di locazione e di affitto d'azienda di cui all'articolo 28 del decreto-legge n. 34 del 2020 al fine di offrire un ristoro e sostenere le imprese, indipendentemente dal volume di ricavi e compensi registrato nel periodo d'imposta precedente.

Si ricorda che il citato credito d'imposta è pari al 60% dell'ammontare mensile del canone di locazione di immobili ad uso non abitativo ovvero al 30% dei canoni per affitto d'azienda.

Stanziamiento previsto: 259,2 milioni di euro per il 2020.

## Articolo 9

### **Cancellazione della seconda rata IMU**

La norma introduce l'abolizione del versamento della seconda rata dell'IMU, in scadenza entro il 16 dicembre 2020, per i soggetti che operano nei medesimi settori interessati dal nuovo contributo a fondo perduto (art. 1) e dall'estensione del credito d'imposta per le locazioni non abitative (art. 8).

La norma si aggiunge a quanto già stabilito dall'art. 78 del DL n. 104 del 2020, in considerazione del DPCM 24 ottobre 2020, che ha disposto la sospensione o la limitazione dell'esercizio di diverse attività, in ragione del perdurare degli effetti connessi all'emergenza epidemiologica da Covid-19.

Stanziamiento previsto: 121,3 milioni di euro per il 2020.

## Articolo 10

### **proroga del termine di presentazione del modello 770**

Viene prorogato al 30 novembre il termine di presentazione del modello 770/2020.

## Articolo 12

### **Nuovi trattamenti di Cassa integrazione ordinaria, Assegno ordinario e Cassa integrazione in deroga. Disposizioni in materia di licenziamento. Esonero dal versamento dei contributi previdenziali per aziende che non richiedono trattamenti di cassa integrazione**

I trattamenti di cassa integrazione e in deroga e di assegno ordinario possono essere riconosciuti a decorrere dal 16 novembre e fino al 31 gennaio 2021 per un nuovo periodo pari a 6 settimane. Tale periodo aggiuntivo assorbe i precedenti periodi autorizzati e collocati, anche parzialmente, dopo il 15 novembre.

Le 6 settimane di trattamento sono concesse solo pre-



via autorizzazione del secondo periodo di 9 settimane di cui all'art. 1, comma 2, del DL 104/20, e a prescindere da tale condizione ai datori di lavoro dei settori interessati da provvedimenti di chiusura o limitazione delle attività a causa dell'emergenza sanitaria rientranti nelle previsioni del DPCM 24 ottobre 2020 (ristorazione, spettacolo, palestre ecc.); salvo che per questi ultimi datori di lavoro, i trattamenti in esame sono assoggettati a contributo addizionale nella misura del:

- 9% per i casi di riduzione del fatturato inferiore al 20% (calcolato in base al raffronto tra il primo semestre 2020 e il corrispondente periodo del 2019);
- 18% in caso di fatturato non in calo.

Il contributo addizionale non è dovuto laddove il fatturato sia diminuito del 20% ovvero in misura superiore, nonché per coloro che abbiano avviato l'attività di impresa successivamente al 1° gennaio 2019.

Il termine di presentazione delle domande, a pena di decadenza come stabilito dalla precedente decretazione, è mantenuto alla fine del mese successivo all'inizio del periodo di sospensione o riduzione dell'attività (e in fase di prima applicazione entro il mese successivo alla data di entrata in vigore del Decreto in esame). È stato inoltre previsto lo slittamento del termine di presentazione delle domande relative ai periodi iniziati nel mese di agosto dal 30 settembre al 31 ottobre 2020.

L'Inps provvede al monitoraggio del limite di spesa e, qualora constatati il suo raggiungimento in via prospettica, non prende in considerazione ulteriori domande.

In relazione al nuovo periodo di 6 settimane, i Fondi di solidarietà alternativi ex art. 27, D.Lgs. 148/15 (tra cui FSBA), sono rifinanziati per un totale di 450 milioni di euro.

Stanziamiento complessivo previsto: 1.634,6 milioni di euro.

Viene prorogato il blocco dei licenziamenti per motivo economico fino al 31 gennaio 2021. In particolare, fino a tale data:

- è precluso l'avvio delle procedure relative ai licenziamenti collettivi e sono sospese le procedure pendenti avviate successivamente alla data del 23 febbraio 2020, fatte salve le ipotesi in cui il personale interessato dal recesso, già impiegato nell'appalto, sia riassunto a seguito di subentro di nuovo appaltatore in forza di legge, di contratto collettivo nazionale di lavoro o di clausola di contratto di appalto;
- in merito ai licenziamenti individuali, il datore di lavoro, indipendentemente dal numero dei dipendenti, non può recedere dal contratto per giustificato motivo oggettivo ai sensi dell'articolo 3, della legge n. 604/1966



e sono sospese le procedure in corso di cui all'articolo 7 della medesima legge.

Il blocco dei licenziamenti, sia collettivi sia individuali, non si applica alle seguenti ipotesi:

- cessazione definitiva dell'attività di impresa;
- accordo collettivo aziendale volto ad incentivare la risoluzione del rapporto di lavoro, limitatamente ai lavoratori che aderiscono all'accordo stesso. In tal caso ai lavoratori sarà riconosciuta la NASPI;
- fallimento, quando non sia previsto l'esercizio provvisorio dell'impresa, ovvero ne sia disposta la cessazione. Ai datori di lavoro interessati dalla misura dell'esonero contributivo ai sensi dell'art. 3, DL 104/20, che pertanto nei mesi di maggio e giugno 2020 abbiano fruito di trattamenti di integrazione salariale e che non facciano richiesta delle integrazioni salariali con causale Covid-19, è concesso un periodo di esonero di ulteriori 4 settimane, da fruirsi entro il 31 gennaio 2021. A modifica della vigente disciplina in materia, che prevedeva una rigorosa alternatività tra l'esonero e il ricorso agli ammortizzatori sociali, viene prevista la possibilità per il datore di lavoro di rinunciare alla frazione del beneficio non ancora goduto presentando contestualmente domanda di integrazione salariale.

Stanziamiento previsto: 61,4 milioni di euro per il 2020.

### **Art. 13**

#### **Sospensione dei contributi per i dipendenti delle aziende dei settori economici interessati dal nuovo lockdown**

Per le imprese interessate dai provvedimenti restrittivi del DPCM del 24 ottobre 2020, è prevista la sospensione dei termini relativi ai versamenti dei contributi previdenziali e assistenziali e dei premi per l'assicurazione obbligatoria dovuti per la competenza del mese di novembre 2020.

La sospensione dei termini trova applicazione con riferimento alle imprese che svolgono, come attività prevalente, una di quelle rientranti nei codici ATECO riportati nell'allegato 1 del decreto, i cui dati verranno comunicati dall'Agenzia delle Entrate all'INPS e all'INAIL al fine della concessione della sospensione.

La ripresa dei versamenti sospesi è effettuata, senza applicazione di sanzioni e interessi, in un'unica soluzione entro il 16 marzo 2021 o mediante rateizzazione, fino a un massimo di quattro rate mensili di pari importo, con versamento della prima rata entro il 16 marzo p.v.

Stanziamiento previsto: 504 milioni di euro per il 2020.

### **Art. 15**

#### **Nuove indennità per i lavoratori stagionali del turismo, degli stabilimenti termali e dello spettacolo**

L'articolo riconosce un'indennità una tantum pari a 1000 euro alle seguenti categorie:

- lavoratori dipendenti stagionali del settore turismo e degli stabilimenti termali, anche in somministrazione, che hanno cessato involontariamente il rapporto di lavoro tra il 1° gennaio 2019 e il 29 ottobre 2020 (data di entrata in vigore del decreto), non titolari di pensione, né di rapporto di lavoro dipendente, né di NASPI;
- lavoratori dipendenti stagionali appartenenti a settori diversi da quelli del turismo e degli stabilimenti termali che hanno cessato involontariamente il rapporto di lavoro nel periodo compreso tra il 1° gennaio 2019 e la data di entrata in vigore del decreto (29 ottobre 2020) e che abbiano svolto la prestazione lavorativa per almeno trenta giornate nel medesimo periodo;
- lavoratori intermittenti, che abbiano svolto la prestazione lavorativa per almeno trenta giornate nel periodo

compreso tra il 1° gennaio 2019 e la data di entrata in vigore del decreto (29 ottobre 2020);

- lavoratori autonomi, privi di partita IVA, non iscritti ad altre forme previdenziali obbligatorie, che nel periodo compreso tra il 1° gennaio 2019 e la data di entrata in vigore del decreto siano stati titolari di contratti autonomi occasionali e che non abbiano un contratto in essere alla data di entrata in vigore del decreto, a patto che siano già iscritti al 17 marzo 2020 alla Gestione separata con accredito nello stesso arco temporale di almeno un contributo mensile;
- incaricati alle vendite a domicilio con reddito annuo 2019 superiore a euro 5.000 e titolari di partita IVA attiva e iscritti alla Gestione Separata alla data del 29 ottobre 2020 (entrata in vigore del decreto) e non iscritti ad altre forme previdenziali obbligatorie.

La medesima indennità è riconosciuta ai lavoratori dipendenti a tempo determinato del settore del turismo e degli stabilimenti termali in possesso cumulativamente dei seguenti requisiti:

- a) titolarità nel periodo compreso tra il 1° gennaio 2019 e la data di entrata in vigore del decreto di uno o più contratti di lavoro a tempo determinato nel settore del turismo e degli stabilimenti termali, di durata complessiva pari ad almeno trenta giornate;
- b) titolarità nell'anno 2018 di uno o più contratti di lavoro a tempo determinato o stagionale nel medesimo settore di cui alla lettera a), di durata complessiva pari ad almeno trenta giornate;
- c) assenza di titolarità, al momento dell'entrata in vigore del presente decreto, di pensione e di rapporto di lavoro dipendente.

Le indennità previste dalla norma sono erogate dall'INPS previa domanda che dovrà essere presentata entro il 30 novembre 2020 tramite il modello predisposto dall'Istituto e inviato secondo le modalità che saranno stabilite dallo stesso.

Stanziamiento previsto: 550 milioni di euro per il 2020.

### **Art. 22**

#### **Scuola e misure per la famiglia**

La norma amplia l'ambito di applicazione dell'art. 21-bis del Decreto Agosto (DL n. 104/2020) estendendo la possibilità, fino al 31 dicembre 2020, per i lavoratori dipendenti di ricorrere al lavoro agile in caso di quarantena obbligatoria del figlio minore di 16 anni (in luogo dei 14 anni finora previsti) disposta non solo a seguito di contatto con casi positivi verificatisi in ambito scolastico, ma anche nel caso in cui sia stata disposta la sospensione dell'attività didattica in presenza.

Con riferimento alla fruizione del congedo parentale straordinario, nel caso di impossibilità di ricorrere allo smart working e comunque in alternativa allo stesso, la norma riconosce la possibilità di richiedere tale congedo per i figli minori di 14 anni anche nel caso di sospensione della didattica in presenza.

In caso di figli di età compresa tra 14 e 16 anni, i genitori hanno diritto di astenersi dal lavoro senza corresponsione della retribuzione né riconoscimento di contribuzione figurativa, con divieto di licenziamento e diritto alla conservazione del posto.

Stanziamiento previsto: 93 milioni di euro complessivi per il 2020 (comprensivi dello stanziamento già previsto dal Decreto Agosto).

Il Governo ha annunciato che con questo decreto si esauriscono le possibilità di interventi economici a valere sul 2020. Successivi interventi ci potranno essere, a valere sul 2021 e anni seguenti, con la legge di Bilancio (il cui testo ancora non è noto).



*Confartigianato*

# CONFARTIGIANATO

ASSOCIAZIONE ARTIGIANI E PICCOLE IMPRESE  
**BIELLA**

- RAPPRESENTANZA SINDACALE DELLA PICCOLA IMPRESA
- PROMOZIONE IMPRESA
- FARE IMPRESA - Assistenza progetti nuove imprese
- SERVIZI PER L'ARTIGIANATO E LA PICCOLA IMPRESA  
Tecnici, amministrativi, fiscali, del lavoro, sicurezza e medicina del lavoro, ambiente
- CONFARTIGIANATO FORMAZIONE  
Per soddisfare le esigenze formative di ogni azienda
- CAAF Modello 730 - Pensionati e dipendenti
- SAN.ARTI. - Fondo di assistenza sanitaria integrativa per lavoratori
- CONFIDARE s.c.p.a.  
Professionalità, competenza ed assistenza qualificata nei settori del credito



ENTE REGIONALE  
ASSISTENZA VOLONTARIA



SAN.ARTI.

FONDO DI ASSISTENZA SANITARIA INTEGRATIVA  
PER I LAVORATORI DELL'ARTIGIANATO

- ANAP Associazione Nazionale Anziani e Pensionati  
Coperture assicurative gratuite, gestione del tempo libero, servizi associati, etc.
- INAPA Istituto Nazionale di Assistenza e Patronato per l'Artigianato  
Verifiche posizioni assicurative, domande di pensione, ricostruzione pensioni, autorizzazioni assegni familiari, indennità occupazione e maternità, invalidità, etc.
- EBAP Ente Bilaterale Artigianato Piemontese - Sede Bacino di Biella
- CENPI servizio energia e gas di Confartigianato



Confartigianato  
persone



Confartigianato  
persone



Ente  
Bilaterale  
Artigianato  
Piemontese



CONFARTIGIANATO ENERGIA PER LE IMPRESE

IL CERCARTIGIANO®  
DI QUALITÀ

[www.ilcercartigianodiqualitya.it](http://www.ilcercartigianodiqualitya.it)



AZIENDA  
QUALITÀ  
ITALIANA

[www.aziendaqualitaitaliana.it](http://www.aziendaqualitaitaliana.it)



BIELLA  
CITTÀ CREATIVA  
UNESCO

Via Galimberti 22  
13900 BIELLA  
Tel. 015 8551710  
Fax 015 8551722  
[biella@biella.confartigianato.it](mailto:biella@biella.confartigianato.it)



[www.confartigianatobiella.it](http://www.confartigianatobiella.it)

seguici su YouTube f



## Servizio di smaltimento rifiuti speciali

*Nuove vantaggiose opportunità  
per le imprese associate*

Rammentiamo che **Confartigianato Biella** e **METALLURGICA BIELLESE** dal 2009 hanno in essere una "**CONVENZIONE ESCLUSIVA**" destinata ad offrire alle imprese associate, a condizioni economiche particolarmente vantaggiose, i servizi di raccolta, smaltimento e recupero dei rifiuti speciali pericolosi e non prodotti nella gestione della propria attività.

Nell'ottica di una continua ricerca di soluzioni privilegiate da proporre alle Imprese associate, soprattutto in questo delicato momento che sta attraversando il Paese, abbiamo rivisto, di recente, condizioni economiche e contenuti, come risulta dal seguente aggiornamento:

- rispetto alla precedente convenzione è stata allargata la tipologia di categorie che possono rientrare tra i soggetti destinatari, infatti il precedente accordo era principalmente destinato al settore dell'**autoriparazione**, della **metalmecanica**, dell'**impiantistica** e dell'**edilizia**, mentre oggi possiamo rivolgerci anche ad aziende del settore **tessile**, **legno**, **grafica** e anche alle **lavanderie**;
- sono rimasti pressochè **invariati i costi di smaltimento della precedente convenzione del 2009**;



- per i produttori di rifiuti di **batterie al piombo esauste** - CER 160601 - è stata convenuta una **valorizzazione del rifiuto con pagamento da parte di Metallurgica di € 0,40 per ogni kg.** di materiale consegnato;
  - per i produttori di rifiuti di **olio esausto**, identificati con i CER 130205 - 130206 - 130113 - 120107 - 130110 - 130207 - 130208 - viene ovviamente mantenuta la condizione di **cessione gratuita** ma con l'opportunità che per **le aziende che producono quantitativi superiori a 500 lt. sarà riconosciuto da Metallurgica un valore di € 30,00/tonn.**;
  - per quanto riguarda le **tipologie di rifiuti ferrosi e non ferrosi** la valutazione del materiale sarà effettuata in base alle quotazioni di mercato del momento;
  - **il servizio di raccolta è destinato anche alle imprese produttrici di modeste quantità di rifiuti senza applicazione di costi minimi di fatturazione**;
  - sono state inoltre concordate condizioni per la **fornitura di contenitori di materiali e le tariffe inerenti il trasporto**;
  - vi segnaliamo infine che Metallurgica si occupa anche della attività di **autodemolizione**, della **demolizione di attrezzature e macchinari vari, comprese le apparecchiature elettroniche ed elettroniche**, del **servizio di bonifica e recupero serbatoi e bombole**.
- "Metallurgica Biellese" è una Società che opera nel settore dal 1974, ed è in possesso di tutte le autorizzazioni previste dalla normativa vigente per lo svolgimento delle suddette attività. Nel 2005 ha conseguito la certificazione del proprio Sistema di Gestione della Qualità secondo le norme UNI EN ISO 9001:08 e del proprio Sistema di Gestione Ambientale secondo le norme UNI EN ISO 14001:04, inoltre, dal 2007 ha ottenuto l'Autorizzazione Integrata Ambientale ai sensi del D.L. n° 59 del 18/02/2005.

**Informazioni o preventivi: Ufficio Ambiente - Sig.ra Patrizia - tel. 015/8551745.**

## CONVERTITO IN LEGGE IL “DECRETO AGOSTO”

Confermate le principali disposizioni fiscali contenute nel Decreto Legge n. 104, incrementate risorse, ampliate misure già esistenti e introdotte di nuove

È stata pubblicata nel Supplemento Ordinario n. 37/L alla G.U. n. 253 del 13 ottobre 2020, la legge 13 ottobre 2020, n. 126, di conversione, con modificazioni, del D.L. 14/08/2020, n. 104, recante: “Misure urgenti per il sostegno e il rilancio dell'economia”.

Tra le tante disposizioni contenute nel provvedimento si segnalano:

- incremento di risorse per il credito di imposta per sanificazione di ambienti e per strumenti e dispositivi;
- modifiche alla disciplina del Superbonus riguardante la definizione di accesso autonomo dall'esterno e la semplificazione per la presentazione dei titoli abilitativi relativi agli interventi sulle parti comuni;
- ampliamento misura relativa al Superbonus nei Comuni colpiti da eventi sismici;

- contributo a fondo perduto a favore della filiera della ristorazione;
- contributo a fondo perduto per attività svolte in taluni centri storici;
- sospensione temporanea dell'ammortamento del costo delle immobilizzazioni materiali e immateriali;
- contributo a fondo perduto a favore dei soggetti esercenti attività d'impresa, di lavoro autonomo, di reddito agrario nonché titolari di partita IVA domiciliati nei Comuni montani, colpiti da eventi calamitosi;
- ulteriore rateizzazione dei versamenti sospesi;
- proroga termine di versamento secondo acconto;
- proroga dei versamenti da dichiarazione per i soggetti che applicano gli ISA.

## CORSO F.E.R.

**A tutti irresponsabili tecnici installatori di impianti alimentati da fonti energetiche**

**Martedì 10 Novembre 2020 dalle ore 18 alle ore 20 in modalità on-line**

Con il nostro corso on-line FER puoi assolvere all'obbligo di aggiornamento triennale, che ti permette di continuare a rilasciare le dichiarazioni di conformità sugli impianti; in mancanza di tale adempimento le imprese non potranno più proseguire l'attività di installazione e manutenzione straordinaria di impianti alimentati da fonti di energia rinnovabile (impianti 'F.E.R.').

Il corso online di 16 ore è rivolto ai Responsabili Tecnici delle imprese che svolgono attività di installazione e

manutenzione straordinaria di impianti energetici alimentati da fonti rinnovabili.

Il corso inizierà MARTEDÌ 10 NOVEMBRE 2020 DALLE ORE 18 ALLE ORE 20 in modalità on-line.

Al termine del percorso formativo, verrà rilasciato l'attestato di aggiornamento con validità triennale.

Se sei interessato ad avere maggiori informazioni contattati allo **015 8551710**.

## ALBO AUTOTRASPORTO CONTO TERZI

In Gazzetta Ufficiale la delibera quote di iscrizione 2021 da versare entro il 31 dicembre.

### ISTAT variazione annuale 2016 / 2017 / 2018 / 2019 / 2020

**GENNAIO 2016 +0,3% • FEBBRAIO 2016 -0,2% • MARZO 2016 -0,3% • APRILE 2016 -0,4%  
MAGGIO 2016 -0,4% • GIUGNO 2016 -0,3% • LUGLIO 2016 -0,1% • AGOSTO 2016 -0,1%  
SETTEMBRE 2016 +0,1% • OTTOBRE 2016 -0,1% • NOVEMBRE 2016 +0,1%  
DICEMBRE 2016 +0,4% • GENNAIO 2017 +0,9% • FEBBRAIO 2017 +1,5%  
MARZO 2017 +1,4% • APRILE 2017 +1,7% • MAGGIO 2017 +1,4% • GIUGNO 2017 +1,1%  
LUGLIO 2017 +1% • AGOSTO 2017 +1,2% • SETTEMBRE 2017 +1,1% • OTTOBRE 2017 +0,9%  
NOVEMBRE 2017 +0,8% • DICEMBRE 2017 +0,8% • GENNAIO 2018 +0,9% • FEBBRAIO 2018 +0,5%  
MARZO 2018 +0,7% • MAGGIO 2018 +0,9% • GIUGNO 2018 +1,2% • LUGLIO 2018 +1,5%  
AGOSTO 2018 +1,5% • SETTEMBRE 2018 +1,3% • OTTOBRE 2018 +1,5% • NOVEMBRE 2018 +0,4%  
DICEMBRE 2018 +1% • GENNAIO 2019 +0,7% • FEBBRAIO 2019 +0,8% • MARZO 2019 +0,8%  
APRILE 2019 +0,9% • MAGGIO 2019 +0,7% • GIUGNO 2019 +0,5% • LUGLIO 2019 +0,2%  
AGOSTO 2019 +0,3% • SETTEMBRE 2019 +0,1% • OTTOBRE 2019 0% • NOVEMBRE 2019 +0,1%  
DICEMBRE 2019 +0,4% • GENNAIO 2020 +0,5% • FEBBRAIO 2020 +0,2% • MARZO 2020 +0,1%  
APRILE 2020 -0,1% • MAGGIO -0,4% • GIUGNO 2020 -0,3%**





 **FOND**artIGIANATO

aderire  
**FABENE**

LA FORMAZIONE  
PROFESSIONALE  
UTILE A DIPENDENTI  
E IMPRESE  
DELL'ARTIGIANATO



ADERISCI A  
**FONDARTIGIANATO**  
[www.fondartigianato.it](http://www.fondartigianato.it)

  
Confartigianato  
IMPRESE PIEMONTE

 CNA Piemonte

 CASARTIGIANI  
Piemonte

 CGIL  
PIEMONTE

 CISL  
PIEMONTE

 UIL  
PIEMONTE

# CONFARTIGIANATO

ASSOCIAZIONE ARTIGIANI E PICCOLE IMPRESE  
DELLA PROVINCIA DI BIELLA



**ROSAZZA**  
ASSICURAZIONI DAL 1979



ROSAZZA ASSICURAZIONI S.R.L.  
AG. GENERALI VIA PIETRO MICCA



**europ assistance**

## OFFRONO IN CONVENZIONE POLIZZA INFORTUNI GRATUITA CON L'ADESIONE A CONFARTIGIANATO BIELLA

### Indennità di 25,82 euro

per ogni giorno di ricovero in ospedale o casa di cura a seguito di **INFORTUNIO SUL LAVORO ed EXTRA LAVORO** più 25,82 euro per giorno di convalescenza post-ricovero per giorni pari al ricovero e comunque massimo 10 giorni.

### € 51.645,69 di capitale

per invalidità permanente pari a oltre il 60% in seguito ad **INFORTUNIO**  
**2 polizze GRATUITE con l'adesione CONFARTIGIANATO.**

Con l'adesione alla Associazione ogni azienda contribuisce a sostenere un grande SINDACATO di IMPRESA e beneficia di tante agevolazioni!

## SICUREZZA LAVORO

### Obbligo di aggiornamento della formazione

Il Testo unico in materia di Sicurezza e Salute nei luoghi di lavoro – D. Lgs. 81/08 – definisce formazione “un processo educativo attraverso il quale trasferire ai lavoratori ed agli altri soggetti del sistema di prevenzione e protezione aziendale conoscenze e procedure utili alla acquisizione di competenze per lo svolgimento in sicurezza dei rispettivi compiti in azienda e alla identificazione, alla riduzione e alla gestione dei rischi”.

Il fine della formazione è l'educazione di tutti i soggetti coinvolti della sicurezza in azienda ossia l'acquisizione di competenze cognitive e comportamentali necessarie a fronteggiare i rischi.

Affinchè la formazione sia efficace deve essere costantemente aggiornata e su questo tema in primis il D.Lgs. 81/08 e s.m.i. e gli Accordi Stato Regioni emanati dal 2011, in materia di formazione dei lavoratori, dei datori di lavoro che svolgono direttamente i compiti di R.S.P.P. e

sull'abilitazione degli operatori per l'uso di specifiche attrezzature di lavoro, hanno imposto determinati percorsi formativi e diverse scadenze per l'aggiornamento; si ricorda che in caso di inadempienza il datore di lavoro e i dirigenti sono punibili con arresto da due a quattro mesi o ammenda da € 1.315,20 a € 5.699,20. Nell'ottica di fornire una corretta informazione alle imprese in allegato alla presente abbiamo predisposto una tabella riepilogativa sui principali corsi di formazione in materia di sicurezza e salute nei luoghi di lavoro riportante i riferimenti normativi, la durata minima del corso base, la periodicità e la durata minima dell'aggiornamento.

Per consulenza inerente gli adempimenti sopra citati si invitano le Imprese Associate a contattare l'Ufficio Ambiente e Sicurezza scrivendo una mail a [sicurezza@biella.confartigianato.it](mailto:sicurezza@biella.confartigianato.it) o telefonando al numero 015/8551745 Sig.ra Patrizia Drago.





# TABELLA RIEPILOGATIVA PRINCIPALI CORSI DI FORMAZIONE IN MATERIA DI SICUREZZA E SALUTE NEI LUOGHI DI LAVORO

FIGURA AZIEND. CORSO FORMAZIONE	RIFERIMENTO LEGISLATIVO	DURATA MINIMA CORSO COMPLETO	AGGIORNAMENTI PERIODICITÀ E DURATA
<b>Datore di lavoro Responsabile del Servizio di Prevenzione e Protezione</b>	Art. 34 D.L. 81/08 ASR 2011 e s.m.i.	<b>16 ore</b> (rischio basso)	<b>6 ore</b> aggiorn. quinquennale
		<b>32 ore</b> (rischio medio)	<b>10 ore</b> aggiorn. quinquennale
		<b>48 ore</b> (rischio alto)	<b>14 ore</b> aggiorn. quinquennale
<b>Rappresentante per la sicurezza dei lavoratori</b>	Art. 37 D.L. 81/08	<b>32 ore</b>	<b>4 ore</b> aggiornamento annuale (per imprese da 15 a 50 lavoratori); consigliato per imprese che occupano meno di 15 lavoratori
			<b>8 ore</b> aggiornamento annuali (per imprese superiori a 50 lavoratori)
<b>Lavoratori</b>	Art. 37 D.L. 81/08 ASR 2011 e s.m.i.	<b>4 ore</b> formazione generale valida per tutti i settori	<b>6 ore</b> aggiorn. quinquennale + integrazioni ad es. per modifica mansioni, introduzione modifiche ciclo produttivo, etc
		<b>4 ore</b> formazione specifica (rischio basso)	
		<b>8 ore</b> formazione specifica (rischio medio)	
		<b>12 ore</b> formazione specifica (rischio alto)	
<b>Addetto prevenzione incendi</b>	Art. 46 D.L. 81/08 D.M. 10/03/98 Lett. circ. prot. n. 12653 del 23/02/11 Ministero Interno Dipartimento VVF	<b>4 ore</b> (rischio incendio basso)	<b>2 ore</b> aggiornamento triennale
		<b>8 ore</b> (rischio incendio medio)	<b>5 ore</b> aggiornamento triennale
		<b>16 ore</b> (rischio incendio alto)	<b>8 ore</b> aggiornamento triennale
<b>Addetto primo soccorso</b>	Art. 45 D.L. 81/08 D.M. 388/03	<b>12 ore</b> per aziende gruppo B/C	<b>4 ore</b> aggiornamento triennale
		<b>16 ore</b> per aziende gruppo A	<b>6 ore</b> aggiornamento triennale
<b>Preposto</b>	Art. 37 D.L. 81/08 ASR 2011 e s.m.i.	Formazione prevista per i lavoratori + <b>8 ore</b> specifiche per il preposto	<b>6 ore</b> aggiorn. quinquennale
<b>Addetto montaggio, smontaggio e trasformazione ponteggi</b>	Art. 136 D.L. 81/08	<b>32 ore</b>	<b>4 ore</b> aggiorn. quadriennale



## **ATTREZZATURE DI LAVORO PER LE QUALI È PREVISTA UNA SPECIFICA ABILITAZIONE DELL'OPERATORE**

*N.B. Si ricorda che per operatore si intende il lavoratore incaricato dell'uso di una attrezzatura di lavoro o il datore di lavoro che ne fa uso (art. 69, c. 1, lett. e) D.L. 81/08)*

<b>Piattaforme di lavoro mobili elevabili</b>	Art. 73 D.L. 81/08 ASR 2012 e s.m.i.	<b>8 – 10 – 12 ore</b>	<b>4 ore</b> aggiorn. quinquennale
<b>Gru a torre</b>	Art. 73 D.L. 81/08 ASR 2012 e s.m.i.	<b>12 – 16 ore</b>	<b>4 ore</b> aggiorn. quinquennale
<b>Gru mobili</b>	Art. 73 D.L. 81/08 ASR 2012 e s.m.i.	<b>14 – 22 ore</b>	<b>4 ore</b> aggiorn. quinquennale
<b>Gru per autocarro</b>	Art. 73 D.L. 81/08 ASR 2012 e s.m.i.	<b>12 ore</b>	<b>4 ore</b> aggiorn. quinquennale
<b>Carrelli elevatori</b>	Art. 73 D.L. 81/08 ASR 2012 e s.m.i.	<b>12 – 20 ore</b>	<b>4 ore</b> aggiorn. quinquennale
<b>Trattori agricoli o forestali</b>	Art. 73 D.L. 81/08 ASR 2012 e s.m.i.	<b>8 – 13 ore</b>	<b>4 ore</b> aggiorn. quinquennale
<b>Macchine movimento terra (escavatori – pale caricatori frontali – terne e autoribaltabili a cingoli)</b>	Art. 73 D.L. 81/08 ASR 2012 e s.m.i.	<b>10 – 34 ore</b>	<b>4 ore</b> aggiorn. quinquennale
<b>Pompe per calcestruzzo</b>	Art. 73 D.L. 81/08 ASR 2012 e s.m.i.	<b>14 ore</b>	<b>4 ore</b> aggiorn. quinquennale

Dall'esperienza di Confartigianato Fidi Piemonte e Nord Ovest S.C.p.A.  
il 28/04/2017 è nato



**CONFIDARE**  
SOCIETÀ COOPERATIVA PER AZIONI

### **CORSI DI FORMAZIONE SICUREZZA DEL LAVORO**

Ricordiamo alle imprese biellesi che presso la sede della Confartigianato di Biella possono essere acquisite tutte le informazioni ed effettuate le iscrizioni delle varie tipologie di corso anche obbligatori inerenti la sicurezza del lavoro dai titolari ai lavoratori.

L'ufficio ambiente e sicurezza della Confartigianato di Biella offre anche assistenza sulle valutazioni dei rischi sulla medicina del lavoro e su tutti gli adempimenti connessi all'ambiente **(tel. 015 8551711)**.





## CONFARTIGIANATO

### \* Con la TESSERA ASSOCIATIVA

#### LA POLIZZA INFORTUNI GRATUITA

- € 25, 82 per ogni giorno di ricovero ospedaliero e post-ricovero a seguito di Infortunio sul lavoro e non e € 51.645, 69 in caso di invalidità permanente.
- Tutte le agevolazioni GENERALI ASSICURAZIONI in convenzione!
- UFFICIO INTERNO per gli associati, tutti i giorni per l'assistenza assicurativa.

### \* L'IMPORTANZA DELL'INFORMAZIONE

- Questo NOTIZIARIO MENSILE inviato gratuitamente a tutti gli associati più il SERVIZIO CIRCOLARI e E-MAIL anche per singole categorie su problemi specifici.

### \* IL CREDITO

- CONFIDARE per i finanziamenti.

### \* PER L'ARTIGIANO PENSIONATO

- Opera in Associazione l'ANAP - ASSOCIAZIONE PENSIONATI ARTIGIANI! Tante iniziative culturali, assistenziali e di svago.
- Il patronato I.N.A.P.A. CONFARTIGIANATO per le pratiche pensionistiche.

### \* AMBIENTE E

#### SICUREZZA LAVORO

- Informazioni gratuite sulle leggi dell'ecologia ovvero: ACQUE, FUMI, RIFIUTI, e l'espertamento delle pratiche relative compresa la tenuta dei registri rifiuti!
- Rivolgiti al SERVIZIO TECNICO AMBIENTALE anche per INFORTUNISTICA e ANTINCENDIO e la SICUREZZA DEL LAVORO.

### \* FORMAZIONE PROFESSIONALE

- Corsi di aggiornamento per tutte le categorie promossi dall'Associazione.

### \* ASSISTENZA LEGALE

- Contratti, recupero crediti e locazioni.

### \* E... MOSTRE E FIERE

- Promozione delle attività artigianali.

### \* CAAF CONFARTIGIANATO

#### PENSIONATI E DIPENDENTI

- Sportello provinciale per il Modello Fiscale 730

### ...L'ASSOCIAZIONE È IMPORTANTE: parla con i colleghi ed invitali ad aderire

### \* SERVIZI VARI ED AUTORIZZAZIONI

- Iscrizioni, variazioni e cancellazioni Camera di Commercio - Iscrizioni Enti Previdenziali ed Assistenziali (INPS - INAIL - ASL) - Trapassi e volture aziende - Licenze comunali - Iscrizioni albi installatori e costruttori (per appalti) - Assistenza urbanistica - Assistenza legale e tecnico-ambientale.

### \* SERVIZI FISCALI - IVA E DICHIARAZIONI

- Informazioni gratuite ai Soci - Contabilità semplificata - Contabilità ordinaria (partita doppia) - Registrazione sui libri IVA - Dichiarazioni IVA mensili, trimestrali, annuali, - Pagamento delle relative imposte presso gli uffici di credito - Dichiarazioni redditi - Autotassazione stesura ricorsi - Assistenza durante le ispezioni IVA - Agenzia Entrate.

### \* ASSISTENZA CONTRATTUALE E

#### RAPPORTI DI LAVORO - SERVIZIO PAGHE

- ATTENZIONE! Ricordate che solo l'Associazione è in grado di fornire l'opportuna assistenza per l'esatta applicazione dei Contratti di lavoro - Un errore nell'applicazione del contratto ed i costi sostenuti potrebbero essere di molto superiori - In casi di controversie con i dipendenti, solo l'Associazione Artigiani è abilitata a rappresentare sindacalmente tutte le aziende artigiane in Sede di Commissione Vertenze presso l'Ufficio Provinciale del Lavoro - L'Associazione, tramite la Confederazione, ha sottoscritto i seguenti CONTRATTI COLLETTIVI NAZIONALI DI LAVORO (CCNL): dipend. delle impr. artigiane metalmeccaniche e delle installazioni - dipend. delle impr. di barbieri e parrucchieri - dipend. delle impr. artigiane dell'edilizia - dipend. delle impr. della ceramica - dipend. delle impr. artigiane degli autotrasportatori - dipend. delle impr. artigiane tintorie e lavanderie - dipend. delle impr. artig. degli orafi e argentieri - dipend. delle impr. artigiane del legno e dell'arredamento - dipend. delle impr. artigiane odontotecniche - dipend. delle impr. tessili e dell'abbigliamento.

### \* ELABORAZIONE PAGHE

- Pratiche di assunzione e licenziamenti - tenuta ed aggiornamento libri paga - elaborazione dati mensili INPS/IRPEF - pagamento dei contributi per conto delle imprese - compilazione mod. CU per dichiarazioni redditi dipendenti e mod. 770 - compilazione estratto conto INPS - assistenza durante le ispezioni INPS ed INAIL.

## CONFARTIGIANATO È QUI!

### SEDE CENTRALE

#### 13900 BIELLA

Via Tancredi Galimberti, 22  
Tel. 015.85.51.711  
Telefax 015.85.51.722

#### Orario:

dalle ore 8.00 alle ore 12.00  
dalle ore 14.00 alle ore 17.30

#### VENERDI'

dalle ore 8.00 alle ore 12.00  
e dalle ore 14.00 alle ore 17.00

SABATO CHIUSO

### SEDI ZONALI

#### 13836 COSSATO

Via Mercato, 71/73 - Tel. 015.93.008  
Cell. 336.74.79.53  
Telefax 015.922.319

#### Orario:

dalle ore 9.00 alle ore 13.00

SABATO CHIUSO

#### 13881 CAVAGLIÀ

Via Roma, 25  
Tel. 0161.966.110  
Telefax 0161.967.917  
Cell. 336.74.79.53

#### Orario:

#### MERCOLEDI'

dalle ore 8.00 alle ore 12.30  
dalle ore 13.30 alle ore 17.30

### VALDILANA TRIVERO PONZONE

Via Provinciale, 174/g  
Tel. 015.7388.603  
Cell. 336.74.79.53

#### Orario:

dalle ore 8.30 alle ore 12.30

SABATO CHIUSO

**ASSOCIARSI SIGNIFICA ASSISTENZA... E... TANTI SERVIZI PER L'ARTIGIANO E PER LA PICCOLA IMPRESA**

## La nuova era dell'auto- trasporto



### Associati a Confartigianato Trasporti Servizi

L'iscrizione alla società Confartigianato Trasporti Servizi è consentita per Statuto Sociale a tutte le imprese di Autotrasporto conto terzi regolarmente iscritte negli Albi Provinciali. A seguito di delibera del Consiglio di Amministrazione possono essere iscritte anche altre tipologie di imprese al fine di consolidare il numero degli associati e per costituire massa critica di utenti per la negoziazione di servizi in regime di convenzione. Per l'iscrizione alla CTS è necessario presentare apposita domanda di ammissione al Consiglio di Amministrazione.

Con la domanda l'impresa aspirante all'iscrizione indica il numero delle azioni che intende acquisire (minimo 1 azione per il valore nominale di euro 50).

## SERVIZIO LEGALE DELL'ASSOCIAZIONE

Continua il servizio gratuito  
di consulenza Legale

**GIOVEDÌ  
DALLE ORE 16  
ALLE ORE 18,00.**



Con appuntamento telefonico.

Gli Avvocati dell'Associazione sono a disposizione degli associati e loro famigliari tutti i Giovedì dalle ore 16 alle ore 18 per fornire consulenza legale ed ogni informazione in materia di diritto alle seguenti condizioni:

- Nel rispetto della deontologia forense e per l'eventualità di vertenze già patrocinata da altri legali, su di esse non potrà essere erogata consulenza.

- La consulenza è gratuita.

- Qualora oltre alla consulenza venga richiesta anche la redazione di lettere, contratti, documenti, di istanze di negoziazione assistita o di mediazione obbligatoria, occorrerà previamente accordarsi con il legale sull'eventuale compenso per la loro stesura.

Elenco indicativo delle materie supportate:

**QUESTIONI COMMERCIALI E SOCIETARIE IN GENERE, APPALTI E SERVIZI, AFFITTI, LOCAZIONI E SFRATTI, RECUPERO CREDITI, SUCCESSIONI EREDITARIE E DIVISIONI, RISARCIMENTO DANNI, SINISTRI STRADALI, VERTEENZE DI LAVORO, PREVIDENZIALI E DI INFORTUNISTICA, DIRITTO PENALE IN GENERE, CARTELLE ESATTORIALI, DIRITTO DI FAMIGLIA E MATRIMONIALE, VERTEENZE IMMOBILIARI.**



## ORGOGLIOSI DI RAPPRESENTARLI DA 70 ANNI.

**Confartigianato**  
Imprese

[www.confartigianato.it](http://www.confartigianato.it)



**I MUSEI dell'ARTIGIANATO:**  
[www.musei.confartigianato.it](http://www.musei.confartigianato.it)

### Le visure della Camera di Commercio si ottengono anche negli uffici dell'Associazione di Biella e Cossato

Grazie all'accordo TELEMACO stipulato dall'Associazione con la CAMERA DI COMMERCIO di Biella le imprese possono ottenere le visure camerali presso la sede centrale di Biella (via Galimberti 22) dell'Associazione e sede di Cossato.



**EBAP**  
BACINO DI BIELLA

**ENTE  
Bilaterale  
Artigianato  
Piemontese**

**BIELLA**  
Via Galimberti, 22  
Tel. 015.8551711  
Fax 015.8551722

Sede in Associazione





**ANAP - CONFARTIGIANATO**

ASSOCIAZIONE NAZIONALE ANZIANI PENSIONATI  
GRUPPO PROVINCIALE DI BIELLA

E



**I.N.A.P.A.**

**CONFARTIGIANATO**

## **IL PATRONATO DI ASSISTENZA PREVIDENZIALE**

*A disposizione, gratuitamente, per tutti i cittadini nella presentazione  
e nell'istruttoria delle pratiche di:*

- **Verifica posizione assicurativa**
  - **Domanda di pensione**  
(Vecchiaia, anzianità, superstiti, invalidità, inabilità)
  - **Ricostruzione pensioni**
- **Autorizzazioni assegni familiari**
- **Indennità di disoccupazione**
- **Indennità di maternità, ecc.**
- **Assistenza in caso di infortuni e malattie**
- **Invalidità civile, ecc.**

**SONO PRESENTI NELLE SEDI CONFARTIGIANATO**

- **BIELLA - Via Galimberti, 22**  
**Tel. 015.8551711**

*(Da lunedì a Venerdì orario ufficio)*



**Vuoi metterti in proprio?  
Hai un'idea di impresa?  
Ti aspettiamo!!!**

Negli uffici dell'Associazione  
valutiamo insieme l'idea, la fattibilità  
ed il finanziamento agevolato  
o contributo!!!

**CONFARTIGIANATO  
DAL 1945  
"FACCIAMO IMPRESA"**

**ERAV Salute**



**ERAV Cash Malattia**



**ERAV Infortuni**



**ERAV Responsabilità Civile**



**ERAV Tutela Giudiziarla**



**ERAV R.C. Auto**



**ERAV Previdenza Complementare**



**L'ATTIVITÀ ERAV**

Sono trascorsi trentun anni dalla costituzione dell'Ente e da quando si è dato vita alla Convenzione con l'INA per le coperture assicurative ai tesserati.

Abbiamo chiesto al presidente alcune indicazioni circa l'attività dell'Ente ed in proposito ci è stato relazionato come inizialmente siano stati garantiti i rimborsi per le malattie, interventi chirurgici, infortuni e parto, affinando successivamente le prestazioni secondo le richieste che pervenivano dagli aderenti con estensione quindi a coperture per mancati guadagni, spese infermieristiche, nonché diarie per ricovero e per convalescenza.

Ancora oggi, ha sottolineato il presidente, quanto proposto dall'Erav è riconosciuto come uno dei migliori "pacchetti" assicurativi esistenti sul mercato.

Deve essere sottolineata l'azione svolta dalle Associazioni provinciali di Confartigianato che ha permesso di aumentare i tesserati a livelli che nel lontano 1980 parevano, a detta dei dirigenti del periodo, irraggiungibili.

Recentemente si sono ottenute le integrazioni delle garanzie con nuovi prodotti che coprono interamente non solo l'attività del singolo imprenditore ma anche delle famiglie ed in proposito ci riferiamo a **ERAV Cash Malattia, che riconosce un indennizzo da 5.000,00 a 10.000,00 euro per infarto, ictus cerebrale ed altre patologie, nonché una diaria giornaliera post ricovero, con costi decisamente contenuti.**

Sono stati notevolmente aumentati i massimali dei contratti relativi alla Responsabilità Civile verso terzi con copertura anche per danni ed infortuni ai dipendenti e collaboratori.

**Per quest'ultima, ha proseguito il presidente, riteniamo opportuno sottolineare che si tratta di una polizza che ogni imprenditore dovrebbe avere per una tranquilla gestione della attività.**

**Una copertura assicurativa altrettanto importante** riguarda la Responsabilità Civile Auto, che interessa Incendio e Furto, estesa anche ai danni causati al proprio automezzo (Kasco).

**La polizza in questione è assolutamente vantaggiosa per coloro che sono già titolari di una polizza ERAV.**

Ricordiamo che tutte le garanzie offerte dalla Convenzione ERAV sono riservate ad artigiani, commercianti, piccole imprese e sono estese anche ai familiari ed ai collaboratori.

Il presidente ha concluso sottolineando che Informazioni dettagliate su quanto viene offerto dalla Convenzione ERAV possono essere richieste, senza alcun impegno o spesa, alle Agenzie elencate in calce.

**CONFARTIGIANATO IMPRESE PIEMONTE Via Andrea Doria, 15 Torino Tel. 011 81 27 500**

**Sedi Provinciali Confartigianato e Agenzie Generali Convenzionate Erav**

**CONFARTIGIANATO BIELLA**  
Via Galimberti, 22 Tel. 015 855 17 11

**Agenzia**  
Via Pietro Micca, 31 Biella Tel. 015 25 28 111

**Agenzia**  
Viale Duca D'Aosta, 51 Borgosesia Tel. 0163 200 500

**www.erav.it**



# NOVITÀ PER TUTTI GLI ASSOCIATI

## GEOMETRA PROFESSIONISTA A VOSTRO SERVIZIO

NELLA SEDE CENTRALE DI BIELLA PER CONSULENZE GRATUITE INERENTI:  
DICHIARAZIONI DI SUCCESSIONI EREDITARIE, USUFRUTTO, ATTI DI DONAZIONE  
E DIVISIONE, PRATICHE CATASTALI ED EDILIZIE IN GENERE, VALUTAZIONI IMMOBILIARI...

## VI ASPETTIAMO TUTTI I MARTEDÌ DALLE ORE 16 ALLE 18

Previo avviso telefonico allo 015.8551711 o comunicando direttamente il vostro nominativo  
allo sportello informazioni della sede in via Galimberti.

**POSSIBILITÀ DI EVENTUALE APPROFONDIMENTO IN MATERIA O REDAZIONE  
DELLA DOCUMENTAZIONE OGGETTO DI CONSULENZA IN SEGUITO AD ACCORDO  
CON IL PROFESSIONISTA GEOMETRA SULL'EVENTUALE COMPENSO.**



**ROSAZZA**  
ASSICURAZIONI DAL 1979



ROSAZZA ASSICURAZIONI S.R.L.  
AG. GENERALI VIA PIETRO MICCA



**europ assistance**

Partire dai piccoli gesti, di cui ognuno di noi è capace, può fare la differenza.  
L'Agenzia Generale di Biella via Pietro Micca 31 ha aderito al  
progetto #ProtezioneSolidale di Generali Italia. Dietro al tuo gesto c'è molto di più,  
infatti per ogni nuova soluzione assicurativa per proteggere la tua casa,  
noi faremo una donazione per futuri progetti di ricostruzione.  
Promuoviamo un futuro più protetto per noi e per le nostre case  
sostenendo i territori colpiti dalle catastrofi naturali.



Prima di sottoscrivere leggi i Fascicoli Informativi in Agenzia e su [generali.it](http://generali.it)



**PROTEZIONE  
SOLIDALE**  
DIETRO AL TUO GESTO C'È MOLTO DI PIÙ



# RITRATTO D'IMPRESA.



Da sempre, la piccola impresa fa parte del panorama italiano.  
Da sempre, Confartigianato la rappresenta.



[confartigianato.it](http://confartigianato.it)

