

ARTIGIANATO

oggi e domani



E PICCOLA IMPRESA

NOTIZIARIO MENSILE DI INFORMAZIONE, CULTURA E ATTUALITÀ
ORGANO UFFICIALE DELLA ASSOCIAZIONE ARTIGIANI E PICCOLE IMPRESE DELLA PROVINCIA DI BIELLA

ADERENTE: CONFARTIGIANATO CONFEDERAZIONE GENERALE ITALIANA DELL'ARTIGIANATO - ROMA

AUTORIZZAZIONE TRIBUNALE DI BIELLA N. 271 DEL 24-04-81

**dal 1945
a Biella**



N. 1
GENNAIO 2018

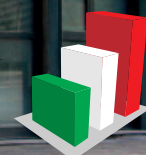

R.E.TE.
IMPRESE ITALIA

**NOTIZIARIO DALL'ASSOCIAZIONE
DEGLI ARTIGIANI E DELLE PICCOLE IMPRESE
www.confartigianatobiella.it**

BIELLA



VIA GALIMBERTI, 22 - 13900 Biella
Tel. 015 8551711 - Fax 015 8551722

biella@biella.confartigianato.it - confartigianatobiella.it

IL CERCARTIGIANO[®]
DI QUALITÀ

Il portale delle imprese artigiane
www.ilcercartigianodiqualitya.it



AIUTIAMO LE IDEE INNOVATIVE A CRESCERE

SELLALAB è l'**Acceleratore FinTech** del Gruppo Banca Sella focalizzato nel supportare startup con progetti digitali innovativi in ambito banking & finance.

SELLALAB è anche **spazio di co-working**, dove startup e professionisti del mondo digitale possono scegliere di lavorare, crescere e confrontarsi.

Lo spazio si trova a Biella presso il DIGITAL CAMPUS, un distretto tecnologico che si sviluppa all'interno dell'area dello storico Lanificio Maurizio Sella.

SELLALAB **si rivolge a giovani di talento** e **a startup** con progetti concreti e che vogliono innovare e rivoluzionare il mondo del banking attraverso un programma di accelerazione che mette a disposizione spazi di lavoro, mentoring, servizi di API, esperti del mondo finance, ecommerce e sistemi di pagamento, network, e diverse forme di finanziamento e di funding.

SELLALAB
FINTECH ACCELERATOR

VIA CORRADINO SELLA, 10
BIELLA
WWW.SELLALAB.IT
INFO@SELLALAB.IT

"COSTITUITA IL 14 DICEMBRE 1945"

Sede centrale: **BIELLA Via Galimberti, 22**



Sedi zonali:

- COSSATO • CAVAGLIÀ • SERRAVALLE SESIA
- TRIVERO PONZONE • VALLEMOSCO

**Sostieni l'artigianato
con l'associazionismo!**

**Ogni adesione all'associazione
è forza per la categoria!**

ARTIGIANATO *oggi e domani*

viene inviato gratuitamente a tutte le ditte artigiane associate e ad enti vari

Notiziario mensile di informazione, cultura e attualità.
Organo ufficiale dell'Associazione Artigiani e Piccole Imprese della Provincia di Biella.
Aderente: CONFARTIGIANATO
Confederazione Generale Italiana dell'Artigianato.

**SEDE LEGALE, DIREZIONE, REDAZIONE
E AMMINISTRAZIONE:** 13900 Biella - Via Galimberti, 22
Tel. 015.85.51.711 (5 linee int. ric. aut.) - Fax 015.85.51.722

DIRETTORE RESPONSABILE: Massimo Foscale

REDAZIONE: Massimo Foscale - Franco Volpe
Luigino Bonino

**PREPARAZIONE GRAFICA FOTOCOMPOSIZIONE
E STAMPA:** Arte della Stampa - 13894 Gaglianico
Via C. Felice Trossi, 143 - Tel. 015.25.44.181 - Fax 015.25.44.283

PUBBLICITÀ: Arte della Stampa - 13894 Gaglianico
Via C. Felice Trossi, 143 - Tel. 015.25.44.181 - Fax 015.25.44.283

FOTOGRAFIE: Foto Studio Sergio Fighera - Biella

Autorizzazione del tribunale di Biella n. 271 del 24 aprile 1981

Sommario

- | | |
|---|--|
| <p>4 - Trasporto merci: aumenti pedaggi</p> <p>6 - Comunicazione dati fattura:
proroga e semplificazioni
- Circolare 1/E chiarimenti detrazione iva</p> <p>7 - Tabella Soccorso Stradale 2018</p> <p>9 - Nuovo decreto prevenzione incendi</p> <p>10 - Misure in materia di lavoro</p> <p>12 - Misure in materia di previdenza</p> <p>13 - Bando voucher digitali
- Segnali negativi economia biellese</p> <p>14 - Convenzione Confartigianato
Parking Malpensa - Luglio 2016
- Convenzione tra Poste Italiane e
Confartigianato per servizi spedizione
nazionale ed internazionale CRONO</p> | <p>16 - Scadenze Febbraio 2018
- Nuove regole etichettatura
prodotti tessili e calzature</p> <p>17 - Calendario divieti circolazione 2018</p> <p>18 - Convenzione Confartigianato
Protos S.O.A. S.p.A.</p> <p>19 - Sicurezza lavoro:
obbligo aggiornamento formazione</p> <p>20 - Tabella corsi formazione sicurezza
e salute sul lavoro</p> <p>26 - Comunicare con l'Associazione</p> <p>30 - Il Cercartigiano di Qualità</p> <p>31 - Servizio smaltimento rifiuti speciali</p> |
|---|--|

INTERNET

Sede di Biella: www.confartigianatobiella.it - **Sede Piemontese:** www.confartigianato.piemonte.it
Sede Nazionale: www.confartigianato.it - **E-mail:** biella@biella.confartigianato.it

LEGGE 196/2003: TUTELA DATI PERSONALI - La informiamo che ai sensi della legge 196/2003 - recante disposizioni per la protezione dei dati personali il suo nominativo e il relativo indirizzo costituiscono oggetto di trattamento finalizzato al recapito del periodico mensile "Artigianato Oggi e Domani". Il trattamento è effettuato mediante operazioni manuali e automatizzate. Avvalendosi del diritto di della stessa legge, potrà, in qualsiasi momento, opporsi all'utilizzo dei Suoi dati, richiederne la modifica o la cancellazione attraverso semplice comunicazione postale o invio di fax Confartigianato - Associazione Artigiani e piccole imprese della Provincia di Biella - Tel. 015 - 85.51.711. La informiamo che il titolare del trattamento è Confartigianato - Associazione Artigiani e piccole imprese della Provincia di Biella con sede in: 13900 Biella - Via Galimberti, 22.

TRASPORTO MERCI

Aumenti pedaggi, Genedani: nuovo anno, vecchio problema

A partire dal primo gennaio 2018 sono entrati in vigore gli aumenti dei pedaggi previsti nel decreto del Ministero delle Infrastrutture e dei Trasporti

I nuovi rincari aumentano in media i costi per gli utenti del 2,74% (dato calcolato sulla base delle percorrenze 2016) e interessano 24 concessionarie autostradali.

Gli aumenti, in alcuni casi sono di gran lunga superiori alla media, si tratta delle società RAV (Tratta Aosta Ovest - Morgex +52,69%), Strada dei Parchi (+12,89%) e Autostrade Meridionali (+5,98%).

Altri consistenti aumenti hanno interessato la Torino-Milano (+8,34%) e la Milano Serravalle (+13,91%).

Fonti governative giustificano gli aumenti affermando che erano previsti dalle Convenzioni Uniche stipulate dal 2007 unitamente alle Delibere Cipe.

Tali delibere avevano stabilito le formule tariffarie ed i criteri di calcolo per determinare gli aumenti dei pedaggi prendendo in considerazione i parametri legati all'inflazione, alla qualità, al recupero della produttività nonché agli investimenti.

La spesa per investimenti privati sostenuti dalle società concessionarie – prelevandoli dall'utenza - nel periodo che va da ottobre 2016 a settembre 2017, è stata pari a 755,916 milioni di euro.

Quindi cade il castello delle giustificazioni adottate.

Seppur debole ed incerta la ripresa economica c'è – e stante quanto sostenuto da autorevoli esperti d'economia – quando questa cresce di 1, il trasporto che la sostiene deve crescere almeno di 3.

Se aumentano i costi esterni per le imprese dell'autotrasporto merci come quelli dei pedaggi autostradali, di fatto si frena lo sviluppo economico.

D'altro canto, sebbene in svariati convegni si sostenga il contrario, all'autotrasporto merci non ci sono alternative immediate. "Allo stato attuale il trasferimento delle merci dalla gomma alla rotaia risulta difficoltoso e poco praticabile, nonostante sia incentivato in alcune aree sino a €2,50/km. Costi superiori, tempi di attesa e trasferimento delle merci non sono compatibili con le richieste della committenza e del mercato che impongono consegne in tempi rapidissimi", afferma il Presidente Confartigianato Trasporti Amedeo Genedani. Ad esempio: se si percorrono sulla A22 da Verona verso l'Austria 235 km servono circa 3 ore e 20 minuti con un autotreno.

Ricorrendo alla ferrovia i tempi vengono raddoppiati, 4 ore sono necessarie per il trasferimento più altre due per il carico e lo scarico del veicolo dal treno. Si tratta di tempi maggiori e conseguentemente costi più elevati che penalizzano le imprese di autotrasporto, ma soprattutto le imprese di produzione che esportano, quindi riducono la competitività di tutta l'economia italiana.

La prognosi della "cura del ferro" è stata fatta ma la terapia non è operativa. L'imponente piano da 123 miliar-

di di euro con cui Connettere l'Italia sembra al palo.

Dato confermato dalla stessa Corte dei Conti, che nella relazione annuale al Parlamento sui rapporti finanziari con la Unione Europea e l'utilizzo dei Fondi Comunitari, precisa: "La Sezione deve evidenziare il dato assolutamente carente per quanto riguarda le percentuali di attuazione finanziaria, pur essendo trascorsi oltre tre anni dal suo inizio. Su molti Programmi non sono ancora stati effettuati pagamenti, mentre, laddove ve ne siano, essi si attestano generalmente su cifre irrilevanti, con la specificazione che le somme spese riguardano, ad oggi, quasi esclusivamente l'assistenza tecnica. Un livello di attuazione così limitato può essere solo parzialmente spiegato con il quasi "fisiologico" ritardo nell'inizio delle attività progettuali vere e proprie, derivante dai tempi tecnici necessari all'avvio della fase progettuale e alla scelta dei progetti da realizzare; in realtà si osserva che, giunti praticamente a metà del periodo di programmazione, molti adempimenti preliminari non sono stati neppure definiti. Solo a partire dall'anno corrente (il 2016) si comincia a vedere un inizio di attuazione progettuale ma soltanto in via quasi esclusiva dal punto di vista degli impegni...".

Si riconosce l'impegno profuso dal Governo, in questo ultimo anno, nel tentativo di fare partire le progettualità finanziabili dei Fondi comunitari, ma lo stesso Esecutivo avrebbe fatto bene a definire subito programmi e scadenze precise per il pagamento del "primo stato di avanzamento lavori" dei progetti programmati.

Proprio per l'assenza di valide alternative alla modalità stradale, l'autotrasporto italiano è fortemente contrario agli aumenti dei pedaggi autostradali poiché non possono essere assorbiti dalle imprese in mancanza di un adeguamento delle tariffe di trasporto e della certezza dei tempi di pagamento dei servizi.

"È necessario - conclude Genedani - che il Governo intervenga per calmierare queste stangate, altrimenti non ci si stupisca se le aziende di trasporto decideranno di abbandonare gli itinerari autostradali per percorrere la viabilità ordinaria con negative conseguenze sulla sicurezza sociale e sulla congestione delle strade provinciali".

SETTORE INSTALLAZIONE ASCENSORI

La Legge Europea (167/17) si occupa della certificazioni delle imprese superando il blocco delle commissioni per l'abilitazione.

TRASPORTO MERCI CONTO TERZI DOMANDA RIMBORSO ACCISE
(scadenze annuali 30 aprile - 31 luglio - 31 ottobre - 31 gennaio)

TG@Confartigianato: il TG on line settimanale

Ogni lunedì è possibile seguire il notiziario televisivo settimanale di Confartigianato collegandosi alla home page del sito www.confartigianato.it.

...ADERIRE
CONVIENE!

;-)

VOLONTARIAMENTE
ANCHE
PER

LA SANITÀ INTEGRATIVA
CONTRATTUALE PER I DIPENDENTI
DELL'ARTIGIANATO

TITOLARI
COLLABORATORI
LAVORATORI AUTONOMI
FAMILIARI DEI DIPENDENTI E DEI TITOLARI

LE PRESTAZIONI

- ricovero per grandi interventi chirurgici
- prestazioni di alta specializzazione
- visite specialistiche
- ticket sanitari per accertamenti diagnostici e pronto soccorso
- pacchetto maternità
- prestazioni odontoiatriche particolari
- prestazioni di implantologia dentale e di avulsione dei denti
- prestazioni diagnostiche particolari (pacchetti prevenzione) e sindrome metabolica
- grave inabilità determinata da invalidità permanente dovuta a infortunio sul lavoro oppure da gravi patologie
- piani assistenziali per non autosufficienze
- altro...



SAN.ARTI.

FONDO DI ASSISTENZA SANITARIA INTEGRATIVA
PER I LAVORATORI DELL'ARTIGIANATO

Confartigianato
IMPRESSE PIEMONTE

CNA Piemonte

CASARTIGIANI
Piemonte

CGIL
PIEMONTE

CISL
PIEMONTE

UIL
PIEMONTE

NORME FISCALI

Comunicazione dati fatture: proroga e semplificazione

Slitta la scadenza del 28 febbraio 2018, per dare modo agli operatori di recepire le novità introdotte con la recente manovra fiscale. L'Agenzia delle entrate, con comunicato stampa del 19 gennaio 2018, informa che "è on line la bozza del provvedimento che illustra le regole tecniche semplificate per la trasmissione telematica dei dati delle fatture emesse e ricevute e delle eventuali successive variazioni", in attuazione di quanto introdotto dal decreto-legge n. 148/2017. Il punto 1.5 della bozza di provvedimento del Direttore dell'Agenzia delle entrate, richiamando lo Statuto dei diritti del contribuente, stabilisce che per il secondo semestre 2017, nonché per le integrazioni delle comunicazioni relative al primo semestre 2017, i termini per gli adempimenti sono fissati al 60° giorno successivo alla data di adozione del presente provvedimento. Ciò significa, in sostanza, che la scadenza del 28 febbraio 2018, relativa all'invio dei dati delle fatture emesse e ricevute del 2° semestre 2017, slitta ad una data successiva, da determinarsi calcolando sessanta giorni dall'adozione del provvedimento in argomento. Sono altresì allineati i termini di effettuazione della comunicazione opzionale (provvedimento N. 182070/2016) con quelli della comunicazione obbligato-

ria: in sostanza, anche chi esercita l'opzione, potrà decidere se inviare con cadenza trimestrale o semestrale le comunicazioni delle fatture riferite alle operazioni del 2018. La bozza di provvedimento, inoltre, recepisce le seguenti semplificazioni, applicabili anche alla comunicazione opzionale dei dati delle fatture e all'integrazione delle comunicazioni relative al 1° semestre 2017: ➤ riduzione dei dati da trasmettere: sarà facoltativo compilare i dati anagrafici di dettaglio delle controparti. Rimane obbligatorio compilare, sia per le fatture emesse che ricevute, il numero e la data, la partita IVA, la base imponibile, l'aliquota IVA e l'imposta o la tipologia di operazione; ➤ fatture di importo inferiore a 300 euro: sarà possibile comunicare solo i dati del documento riepilogativo registrato, anziché i dati dei singoli documenti, per le fatture emesse e ricevute di importo inferiore a 300 euro. Infine, il comunicato avvisa che per semplificare l'adempimento e limitare gli scarti delle comunicazioni dovuti a errori nella fase di compilazione, saranno pubblicati sul sito dell'Agenzia, congiuntamente al provvedimento definitivo, anche due pacchetti software gratuiti per il controllo dei file delle comunicazioni e per la loro predisposizione.

Nella circolare n. 1/E del 2018 i chiarimenti sulla detrazione iva

L'Agenzia trova la via comunitaria e risolve le incongruenze delle disposizioni nazionali

La Confartigianato nel corso di diverse interlocuzioni con l'Agenzia delle entrate ha evidenziato le incongruenze e le criticità che sarebbero sorte da una interpretazione letterale delle nuove disposizioni in merito ai termini per esercitare il diritto alla detrazione dell'IVA risultante dalla fatture di acquisto.

Con la circolare n. 1/E del 17 gennaio 2018, l'Agenzia delle entrate fornisce i tanto attesi chiarimenti in materia di detrazione dell'IVA e, con una interpretazione comunitariamente orientata, risolve le criticità evidenziate ed in massima parte legate, come detto, alla tempistica con cui esercitare il diritto alla detrazione.

Si ricorda che con il D.L. n. 50 del 2017 il legislatore era intervenuto modificando l'art. 19, comma 1, del D.P.R. n. 633 del 1972, stabilendo che il diritto alla detrazione Iva "sorge nel momento in cui l'imposta diviene esigibile ed è esercitato al più tardi con la dichiarazione relativa all'anno in cui il diritto alla detrazione è sorto ed alle condizioni esistenti al momento della nascita del diritto medesimo".

Inoltre è stato riformulato anche l'art. 25 del medesimo decreto prevedendo che la fattura di acquisto deve essere annotata "in apposito registro anteriormente alla liquidazione periodica nella quale è esercitato il diritto alla detrazione della relativa imposta e comunque entro il termine di presentazione della dichiarazione annuale relativa all'anno di ricezione della fattura e con riferimento al medesimo anno".

Oltre all'evidente riduzione del termine entro il quale recuperare l'IVA addebitata, un ulteriore problema per i

contribuenti deriva dal disallineamento tra il termine per la registrazione delle fatture passive e il termine entro il quale esercitare il diritto alla detrazione dell'imposta, in quanto la letterale applicazione delle norme citate rischiava di escludere la detrazione dell'imposta relativa a fatture correttamente registrate entro il termine massimo previsto dall'art. 25, comma 1, ma oltre quello (più breve) indicato dall'art. 19, comma 1 del D.P.R. n. 633 del 1972.

L'Agenzia delle entrate, nella circolare in oggetto, per garantire il diritto alla detrazione e basandosi sui principi comunitari espressi dalla Corte di Giustizia UE nella sentenza 29 aprile 2004, C-152/02, ha precisato che "il coordinamento tra le due norme non possa che essere ispirata ai principi dettati per il diritto alla detrazione dal legislatore unionale, così come declinati dalla Corte di Giustizia... L'applicazione dei principi unionali determina quindi, in sede di coordinamento delle norme interne (articoli 19, comma 1, e 25, primo comma, del D.P.R. n. 633 del 1972, come riformulati dal D.L. n. 50), che il dies a quo da cui decorre il termine per l'esercizio della detrazione deve essere individuato nel momento in cui in capo al cessionario/committente si verifica la duplice condizione i) (sostanziale) dell'avvenuta esigibilità dell'imposta e ii) (formale) del possesso di una valida fattura redatta conformemente alle disposizioni di cui all'articolo 21 del menzionato D.P.R. n. 633. È da tale momento che il soggetto passivo cessionario/committente può operare, previa registrazione della fattura secondo le modalità previste dall'art. 25, primo comma,

del D.P.R. n. 633 del 1972, la detrazione dell'imposta assolta con riferimento agli acquisti di beni e servizi, ovvero alle importazioni di beni".

Pertanto, ai fini dell'esercizio del diritto alla detrazione dell'IVA, oltre al requisito dell'esigibilità dell'imposta, deve sussistere anche quello formale del possesso della fattura d'acquisto. Seguendo tale impostazione, è stato chiarito che il diritto alla detrazione può essere esercitato quando in capo al soggetto passivo siano verificati entrambi i presupposti e il diritto alla detrazione andrà esercitato nell'anno in cui il contribuente riceve la fattura, annotandola in contabilità e facendo confluire l'Iva nella liquidazione del mese/trimestre di competenza.

In base alla soluzione adottata dall'Agenzia:

1. IVA risultante da fatture ricevute nel 2017, relativa ad operazioni effettuate e la cui imposta sia divenuta esigibile sempre nel 2017, può essere detratta alternativamente:

- previa registrazione entro il 31 dicembre 2017, secondo le modalità ordinarie, nella liquidazione del 16 gennaio 2018 ovvero in dichiarazione annuale nel caso di soggetti trimestrali;
- previa registrazione (tra il 1° gennaio 2018 ed il 30 aprile 2018) in un'apposita sezione del registro IVA degli acquisti 2018, facendo concorrere l'imposta medesima alla formazione del saldo IVA della dichiarazione relativa al 2017, da presentare entro il 30 aprile 2018.

L'annotazione del documento contabile in un'apposita sezione del registro IVA consente di evidenziare che

l'imposta non deve essere computata nelle liquidazioni periodiche IVA relative al 2018. I contribuenti possono, in ogni caso, adottare soluzioni gestionali e informatiche diverse dall'annotazione nel registro IVA sezionale, a condizione che le stesse garantiscano tutti i requisiti richiesti per una corretta tenuta della contabilità, consentendo, altresì, un puntuale controllo nel tempo da parte dell'amministrazione finanziaria.

2. IVA risultante da fatture ricevute nel 2018 ma relative ad operazioni effettuate (e la cui imposta è divenuta esigibile) nel 2017, può essere detratta, alternativamente:

- previa registrazione nel 2018, secondo le modalità ordinarie, in una delle liquidazioni periodiche di tale anno;
- previa registrazione tra il 1° gennaio 2019 ed il 30 aprile 2019 in un'apposita sezione del registro IVA degli acquisti relativo al 2019, facendo concorrere l'imposta medesima alla formazione del saldo IVA della dichiarazione relativa al 2018, da presentare entro il 30 aprile 2019.

L'Agenzia fa salvi i comportamenti difformi, in attuazione dei principi dello Statuto del contribuente: quindi, non sono sanzionabili i contribuenti che, avendo ricevuto entro il 16 gennaio 2018 fatture relative ad operazioni con IVA esigibile nel 2017, abbiano fatto concorrere l'imposta a credito alla liquidazione relativa al mese di dicembre 2017.

		2018 SOCCORSO STRADALE (Valori massimi praticabili – IVA esclusa)						
		INTERVENTO – TRAINO/RECUPERO			ECCEDEZZA KILOM.			TRAINO PROGRAMMATO
TIPO DI VEICOLO		1)	(A) Soccorso e traino con barra o caricato (2) (3)	Senza traino Depannage (4) (2) (3)	(B) (C) Recupero (5)	Costo al km. (2) (3)	Diritto fisso	Per km (6)
Massa massima a pieno carico (riportata sulla carta di circolazione)								
	Motoveicoli e veicoli fino a 1,5 t.	(D)	€ 96,00	€ 73,00	€ 90,00	€ 1,80	€ 40,00	€ 1,80
		(N-F)	€ 124,00	€ 94,00	€ 118,00	€ 1,80		
	Veicoli da 1,5 a 3,5 t. (7)	(D)	€ 127,00	€ 90,00	€ 160,00	€ 2,10	€ 40,00	€ 1,80
		(N-F)	€ 163,00	€ 117,00	€ 210,00	€ 2,10		
	Veicoli da 3,51 a 6 t.	(D)	€ 210,00	€ 112,00	€ 210,00	€ 2,40	€ 56,00	€ 2,20
		(N-F)	€ 273,00	€ 147,00	€ 270,00	€ 2,40		
	da 6,01 a 9 t.	(D)	€ 268,00	€ 112,00	€ 320,00	€ 2,63	€ 90,00	€ 2,45
		(N-F)	€ 349,00	€ 147,00	€ 410,00			
	Veicoli da 9,01 a 12 t.	(D)	€ 330,00	€ 135,00	€ 430,00	€ 3,00	€ 112,00	€ 2,68
		(N-F)	€ 429,00	€ 176,00	€ 550,00			
	Veicoli da 12,01 a 16 t. (8)	(D)	€ 396,00	€ 135,00	€ 580,00	€ 3,52	€ 170,00	€ 3,62
		(N-F)	€ 516,00	€ 176,00	€ 750,00			
Informazioni				Legenda				
1. La tariffa di soccorso sulla viabilità ordinaria comprende una percorrenza massima di 20 km A/R. 2. La tariffa di soccorso all'interno delle aree metropolitane superiori a 1.000.000 di abitanti comprende una percorrenza di 10 km A/R. 3. Nel caso di riparazione sul posto la tariffa non comprende i costi della manodopera e di eventuali ricambi. 4. La tariffa del recupero va sommata a quella del traino o dell'intervento senza traino con veicolo funzionante. 6. I traini programmati vanno calcolati per i chilometri effettivi, A/R, percorsi dal mezzo di soccorso. 7. Per interventi su camper e furgoni voluminosi compresi nella fascia da 1,5 a 3,5 ton. le tariffe, nel rispettivo quadro, devono essere calcolate con una maggiorazione del + 20% . 8. Gli autobus e i Mezzi d'Opera sono assoggettati alle tariffe da 12,01 a 16,00 ton.				(A) Traino con barra - Uscita del carro, agganciamento con barra, forche o caricato. Ritorno in sede. (B) Traino sollevato - Uscita del carro, sollevamento con funi, cavi, forche e ancoraggio alla gru. Ritorno in sede. N.B. quando il veicolo, oltre 1,5 ton., è danneggiato negli organi di guida o negli assali si applica una maggiorazione della tariffa del + 20% . Per lo sblocco del freno di sicurezza e lo stacco dell'albero di trasmissione l'importo max. per la mano d'opera sarà di € 120,00 (C) Recupero veicolo - Rimessa in assetto di marcia del veicolo fuori strada o rovesciato. (D) Diurno - Dalle ore 08,00 alle ore 18,00. (F) Festivo - Tutte le festività di calendario ed i sabati. (N) Notturno : Dalle 18,01 alle 07,59.				



90 VEICOLI COMMERCIALI IN PRONTA CONSEGNA

SUPER AMMORTAMENTO 130%

Condizioni esclusive dedicate agli associati CONFARTIGIANATO
anche su tutta la gamma auto!

- NOI DA VOI -

015.25.25.111 O 335.77.27.530

CHIAMAMI E FISSA UN'INCONTRO CON ME,

ANDREA OSANO IL CONSULENTE PER LA TUA MOBILITÀ
AZIENDALE



Via Repubblica 60
13900 Biella

Tel. 015.25.25.111



Contenitori e distributori ad uso privato, nuovo decreto che detta la 'regola tecnica' di prevenzione degli incendi

Con il Decreto del Ministero dell'Interno del 22 novembre 2017, pubblicato sulla Gazzetta Ufficiale n.285 del 6 dicembre scorso, è stata definita la regola tecnica ai fini della prevenzione incendi dei contenitori/distributori mobili, di capacità fino a 9 metri cubi (le cosiddette "cisternette"), utilizzati dalle imprese di autotrasporto per stoccare il gasolio (liquido combustibile di categoria C) ai fini del rifornimento per il proprio parco veicolare.

La nuova regola tecnica si applica alle nuove installazioni e a quelle esistenti a meno che – quest'ultime - non siano già in possesso del certificato di prevenzione incendi in corso di validità o sia già stata presentata la segnalazione certificata d'inizio attività prevista dall'art. 4 del D.P.R. 151/2011.

Le imprese in possesso di contenitori/distributori possono continuare ad utilizzarli fino alla scadenza del certificato di prevenzione esistente mentre l'adeguamento alle nuove regole tecniche potrà essere effettuato solo in previsione di quella scadenza.

Il Decreto in vigore dal 5 Gennaio 2018. L'art. 3 del Decreto prevede l'Allegato 1 che riporta in modo analitico

la nuova regola tecnica composta da prescrizioni generali e specifiche.

L'Allegato, in sintesi, tratta di: definizioni, capacità dei contenitori/distributori/depositi, accesso all'area, criteri di installazione e caratteristiche costruttive, distanze di sicurezza, altre misure di sicurezza, impianto elettrico e messa a terra, estintori e norme di esercizio.

Il Decreto del Ministero dell'Interno intende perseguire l'obiettivo di minimizzare il rischio di incendio e di limitare danni alle persone, ambiente ed edifici.

Il Decreto non tratta di istanze e autorizzazioni di titoli edilizi abilitativi relativi al permesso di installare contenitori/serbatoi privati di gasolio perché questi sono di competenza delle Amministrazioni comunali se a loro volta delegate dalle rispettive Regioni.

Per questi tipi di atti "urbanistici" gli interessati possono rivolgersi direttamente ai Comuni dove insiste la sede operativa dell'impresa di autotrasporto merci.



COSTRUIRE IL VOSTRO DOMANI E PROTEGGERE IL VOSTRO PRESENTE È IL TUO COMPITO. NON PUOI IMPROVVISARE! NOI POSSIAMO DARTI GLI STRUMENTI PER FARLO AL MEGLIO.

Per Natale scegli un regalo di valore!

AGENZIA GENERALI
VIA PIETRO MICCA 31
BIELLA



ROSAZZA
ASSICURAZIONI DAL 1979



MISURE IN MATERIA DI LAVORO

NORMA	CONTENUTO DELLA NORMA
<p>Credito di imposta per le spese di formazione 4.0</p> <p>Art 1, commi 46 - 56</p>	<p>La norma dispone l'attribuzione, a tutte le imprese che effettuano spese in attività di formazione nel periodo di imposta successivo a quello in corso al 31 dicembre 2017, di un credito d'imposta del 40% per le spese relative al solo costo aziendale del personale dipendente per il periodo in cui viene occupato in attività di formazione svolte per acquisire o consolidare le conoscenze delle tecnologie previste dal Piano Nazionale Impresa 4.0. Il credito d'imposta è riconosciuto fino ad un importo massimo annuale di 300.000 euro per ciascun beneficiario ed è subordinato alla condizione che le attività di formazione siano pattuite attraverso contratti collettivi aziendali o territoriali.</p>
<p>Promozione del sistema della formazione tecnica non universitaria (ITS)</p> <p>Art. 1, commi 67 - 69</p>	<p>La norma incrementa le risorse destinate al finanziamento del sistema degli ITS, prevedendo che il Fondo per l'istruzione e la formazione tecnica superiore sia incrementato di 10 milioni per il 2018, 20 milioni per il 2019 e 35 milioni a decorrere dal 2020.</p>
<p>Incentivo strutturale all'occupazione giovanile stabile</p> <p>Art. 1, commi 100 - 107</p>	<p>Per le assunzioni a tempo indeterminato con contratto a tutele crescenti effettuate a decorrere dal 1° gennaio 2018 è riconosciuto l'esonero dal versamento del 50% dei contributi previdenziali a carico del datore di lavoro, con esclusione dei premi e contributi INAIL, per 36 mesi entro il limite massimo di importo di 3.000 euro/anno.</p> <p>L'esonero spetta per le assunzioni di giovani under 30 alla data dell'assunzione e che non risultino essere stati occupati a tempo indeterminato con il medesimo o altro datore di lavoro. A tal fine, eventuali periodi di apprendistato svolti presso un altro datore di lavoro, e non proseguiti in rapporti a tempo indeterminato, non sono ostativi al riconoscimento del beneficio.</p> <p>Per le sole assunzioni effettuate nel corso del 2018 l'esonero spetta anche per le assunzioni di giovani under 35.</p> <p>Nelle ipotesi in cui il lavoratore, per la cui assunzione a tempo indeterminato sia stato parzialmente fruito l'esonero, sia nuovamente assunto a tempo indeterminato da altri datori di lavoro, il beneficio è riconosciuto agli stessi datori per il periodo residuo utile alla piena fruizione, indipendentemente dall'età anagrafica del lavoratore alla data delle nuove assunzioni.</p> <p>L'esonero spetta ai datori di lavoro che non abbiano proceduto nei 6 mesi precedenti l'assunzione a licenziamenti individuali per giustificato motivo oggettivo o a licenziamenti collettivi.</p> <p>L'esonero è revocato nel caso di:</p> <ul style="list-style-type: none"> • licenziamento per giustificato motivo oggettivo comminato, nei 6 mesi successivi, al lavoratore assunto con l'esonero; • licenziamento per giustificato motivo oggettivo comminato, nei 6 mesi successivi, ad un lavoratore impiegato nella stessa unità produttiva e con la stessa qualifica del lavoratore assunto con l'esonero. <p>L'esonero si applica anche in caso di:</p> <ul style="list-style-type: none"> • trasformazione a tempo indeterminato, successiva al 1° gennaio 2018, di un precedente rapporto a termine; • prosecuzione (trasformazione) a tempo indeterminato di un contratto di apprendistato. In tal caso, l'esonero è applicato per un periodo massimo di dodici mesi a decorrere dal primo mese successivo a quello di scadenza del beneficio contributivo di cui all'articolo 47, comma 7, del D.Lgs. n. 81/2015 (applicazione dell'aliquota del 10% per il primo anno successivo alla trasformazione).
<p>Incentivo strutturale all'occupazione giovanile stabile - Esonero contributivo alternanza scuola-lavoro</p> <p>Art. 1, comma 108</p>	<p>La disposizione prevede, a partire dal 1° gennaio 2018, un esonero totale dal versamento dei contributi previdenziali a carico dei datori di lavoro, con esclusione dei premi e contributi dovuti all'INAIL, per un periodo massimo di 36 mesi, fermi restando il limite massimo di importo pari a 3.000 euro su base annua e il previsto requisito anagrafico, ai datori di lavoro privati che assumono, entro 6 mesi dall'acquisizione del titolo di studio, con contratto di lavoro subordinato a tempo indeterminato a tutele crescenti:</p> <p>a) studenti che hanno svolto presso il medesimo datore attività di alternanza scuola-lavoro pari almeno al 30% delle ore di alternanza previste;</p>

	<p>b) studenti che hanno svolto, presso il medesimo datore di lavoro, periodi di apprendistato duale (per la qualifica e il diploma professionale, il diploma di istruzione secondaria superiore, il certificato di specializzazione tecnica superiore) o periodi di apprendistato in alta formazione.</p>
<p>Finanziamenti per la formazione e l'apprendistato</p> <p>Art. 1, commi 110 - 112</p>	<p>La norma prevede stanziamenti annuali, a decorrere dal 2018, per i percorsi di istruzione e formazione professionale (IeFP), per il finanziamento dei percorsi formativi relativi ai contratti di apprendistato per la qualifica e il diploma professionale e all'alternanza scuola - lavoro, nonché per le attività di formazione relative all'apprendistato professionalizzante. In particolare sono destinati:</p> <ul style="list-style-type: none"> ↘ 189.109.570,46 euro per l'assolvimento del diritto-dovere all'istruzione e alla formazione nei percorsi di istruzione e formazione professionale (IeFP); ↘ 75 milioni, incrementati a 125 per il solo 2018, per il finanziamento dei percorsi formativi relativi ai contratti di apprendistato duale (c.d. di primo livello), nonché dei percorsi formativi relativi all'alternanza scuola - lavoro; ↘ 15 milioni per il finanziamento delle attività di formazione trasversale relative ai contratti di apprendistato professionalizzante; ↘ 5 milioni per il 2018, 15,8 milioni per il 2019 e 22 milioni a decorrere dal 2020, per l'estensione degli incentivi di cui all'art. 32, comma 1, del D.Lgs. n. 150/2015 (e già previsti fino al 31 dicembre 2017) relativi alle assunzioni con contratto di apprendistato duale (c.d. di primo livello).
<p>Agevolazioni per le assunzioni a tempo indeterminato nel Mezzogiorno</p> <p>Art. 1, commi 893 - 894</p>	<p>Si prevede un esonero contributivo del 100% per le assunzioni a tempo indeterminato effettuate nel corso del 2018, nel limite massimo di 8.060 euro per ogni neo assunto, entro i 35 anni di età, nelle Regioni del Mezzogiorno (Abruzzo, Molise, Campania, Basilicata, Sicilia, Puglia, Calabria e Sardegna).</p> <p>L'esonero contributivo si applica anche ai neo assunti con età superiore a 35 anni, purché privi di un impiego regolarmente retribuito da almeno 6 mesi. La misura sarà finanziata con i programmi operativi nazionali, cofinanziati dal FSE.</p>
<p>Pagamento retribuzioni</p> <p>Art. 1, commi 913 - 914</p>	<p>A decorrere dal 1° luglio 2018, i datori di lavoro o committenti sono tenuti a corrispondere le retribuzioni o i compensi ai lavoratori mediante:</p> <ul style="list-style-type: none"> • bonifico bancario (sul c/c identificato dall'IBAN del lavoratore); • strumenti di pagamento elettronico; • pagamento in contanti presso lo sportello bancario o postale dove il datore di lavoro abbia aperto un conto corrente di tesoreria con mandato di pagamento; • assegno consegnato direttamente al lavoratore o ad un suo delegato in caso di impedimento (coniuge, convivente o familiare, in linea retta o collaterale del lavoratore, di età non inferiore a 16 anni). <p>I datori di lavoro e committenti, pertanto, non possono più corrispondere la retribuzione ai lavoratori per mezzo di denaro contante, indipendentemente dalla tipologia di rapporto di lavoro instaurato tra le parti.</p> <p>La firma del lavoratore apposta sulla busta paga, inoltre, non costituisce prova dell'avvenuto pagamento della retribuzione.</p> <p>Rientrano nel campo di applicazione della norma:</p> <ul style="list-style-type: none"> • i rapporti di lavoro subordinato (articolo 2094 c.c.), indipendentemente dalle modalità di svolgimento e dalla durata; • i rapporti originati da contratti di collaborazione coordinata e continuativa; • i contratti stipulati dalle cooperative con i propri soci. <p>Per la violazione dell'obbligo è prevista l'applicazione della sanzione amministrativa da 1.000 a 5.000 euro.</p>
<p>Libro Unico del Lavoro telematico</p> <p>Art. 1, comma 1154</p>	<p>La norma proroga al 1° gennaio 2019 l'entrata in vigore dell'art. 15 del D.Lgs. n. 151/2015 che prevede la tenuta telematica presso il Ministero del Lavoro del Libro Unico del Lavoro.</p>
<p>Dati relativi alle persone in stato di disoccupazione o a rischio di disoccupazione</p> <p>Art. 1, commi 801 - 803</p>	<p>Si prevede che l'ANPAL comunichi, per il tramite del sistema informativo unitario di cui all'articolo 13 del D.Lgs. n. 150/2015, ai soggetti iscritti all'albo informatico delle agenzie per il lavoro (ex articolo 4 D.Lgs. n. 276/2003), e ai soggetti iscritti all'albo nazionale dei soggetti accreditati ai servizi per il lavoro (ex articolo 12 D.Lgs. n. 150/2015), i dati relativi alle persone in stato di disoccupazione o a rischio di disoccupazione, per favorirne la ricollocazione nel mercato del lavoro e al fine di garantire una maggiore efficacia dell'incontro tra domanda e offerta di lavoro.</p>

MISURE IN MATERIA DI PREVIDENZA

NORMA	CONTENUTO DELLA NORMA
<p>Misure a sostegno della ricollocazione dei lavoratori di imprese in crisi</p> <p>Art. 1, comma 137</p>	<p>Si introduce una misura per i casi di CIGS per riorganizzazione e crisi tesa ad agevolare tramite l'intervento dell'ANPAL, e quindi il ricorso all'anticipo dell'assegno di ricollocazione, le procedure di gestione degli interventi di CIGS limitando il ricorso ai licenziamenti. È previsto altresì un incentivo all'assunzione dei lavoratori interessati dalla cassa mentre, in caso di licenziamento collettivo, l'incremento all'82% del contributo previsto dalla legge n. 92/2012.</p>
<p>Prosecuzione trattamenti di CIGS nelle aree di crisi complesse</p> <p>Art. 1, comma 140</p>	<p>La disposizione consente la prosecuzione per un massimo di 12 mesi (e comunque non oltre il 31 dicembre 2018) dei trattamenti di CIGS per le imprese ubicate nelle aree di crisi complesse che cessano il periodo autorizzato entro il 30 giugno 2018.</p>
<p>Misure previdenziali e assistenziali in favore degli addetti ad attività gravose</p> <p>Art. 1, comma 146</p>	<p>Si prevede un nuovo meccanismo di calcolo dell'adeguamento dei requisiti pensionistici alle variazioni della speranza di vita che tiene conto della media dei valori registrati negli anni del biennio precedente, con un tetto di 3 mesi di incremento per l'adeguamento del 2019. Tale adeguamento non troverà applicazione (comma 147) per i lavoratori dipendenti addetti per almeno 7 dei 10 anni precedenti il pensionamento di vecchiaia o anticipato, alle lavorazioni gravose previste nell'allegato B (tra cui edili, conciatori, conduttori di mezzi pesanti, facchini, personale di pulizia non qualificato), e per i lavoratori già indicati dal D.Lgs. n. 67/2011 in materia di lavoro usurante.</p>
<p>Istituzione Commissioni nazionali di studio sulle lavorazioni gravose e sulla spesa pubblica previdenziale e assistenziale</p> <p>Art. 1, commi 155 e 158</p>	<p>Le disposizioni prevedono l'istituzione di una Commissione tecnica nazionale incaricata di studiare la gravosità delle occupazioni (comma 155) e una seconda Commissione dedicata a predisporre un rapporto in materia di spesa pubblica per le finalità previdenziali ed assistenziali (comma 158): di entrambi gli organismi, che concluderanno i lavori entro il 30 settembre 2018 fanno parte rappresentanti dei Ministeri del Lavoro e Salute, di Inps e Inail.</p>
<p>Nuovo tetto prestazioni Fondo Integrazione Salariale Inps</p> <p>Art. 1, comma 159</p>	<p>Viene disposto l'innalzamento a 10 volte i contributi versati dalle imprese, del tetto per prestazioni istituzionali del Fondo di Integrazione Salariale (FIS), rispetto alle 4 volte previste dalla disciplina ex D.Lgs. n. 146/2015 a regime.</p>
<p>Accordi aziendali di incentivo all'esodo</p> <p>Art. 1, comma 160</p>	<p>La norma dispone l'innalzamento a 7 anni del periodo massimo entro il quale i lavoratori interessati da accordi per la gestione di personale eccedentario nelle imprese con più di 15 dipendenti, devono legge n. 92/2012 prevede il versamento o all'Inps a carico dell'impresa della corrispondente contribuzione).</p>

CIBUS DAL 7 AL 10 MAGGIO 2018 FIERA ALIMENTARE

Si svolge a Parma (www.cibus.it) e va segnalato che Unioncamere Piemonte e Camere di Commercio Piemontesi organizzano una partecipazione collettiva delle imprese. Info anche CCIAA di Biella e Vercelli – Scadenza 15/02/2018

LA SOPPRESSIONE DELLE MONETE DA 1 E 2 CENTESIMI

La legge 96 del 2017 sospende il conio di tali monete anche se quelle circolanti continuano nella loro circolazione. Si applicano però nei pagamenti in contanti gli arrotondamenti che hanno anche rilevanza nelle registrazioni contabili.

BANDO E-COMMERCE E FIERE 2018

Dalla Regione Piemonte interventi a favore delle imprese con scadenza 28 febbraio 2019 il primo e 15 ottobre 2018 il secondo.

Anche dalla Camera di Commercio di Biella e Vercelli bando voucher digitali (scadenza 28/2/2018)

La Camera di Commercio di Biella e Vercelli, nell'ambito del Progetto Punto Impresa Digitale (PID) ha emanato uno specifico bando a supporto delle imprese che utilizzano servizi o soluzioni focalizzati sulle nuove competenze e tecnologie digitali in attuazione della strategia definita nel Piano Nazionale Impresa 4.0.

Il bando è rivolto alle Micro, Piccole e Medie Imprese come definite dal **decreto del Ministero delle Attività produttive 18.04.2005**. Il contributo assegnato alle imprese richiedenti le cui domande rispondono a tutte le condizioni previste dal bando sarà accordato sotto forma di voucher con un importo massimo di euro 2.500,00 (oltre la premialità prevista dall'art. 13 Rating di legalità della parte generale del bando). L'importo del voucher è limitato al 50% dei costi ammissibili sostenuti per:

- *formazione*

- *servizi di consulenza in materia di innovazione.*

L'investimento minimo richiesto è di Euro 2.000,00.

MODALITÀ DI PRESENTAZIONE

Le richieste di voucher devono essere trasmesse esclusivamente in modalità telematica, con firma digitale, attraverso lo sportello on line Contributi alle imprese all'interno del sistema Webtelemaco di Infocamere dalle ore 8:00 del 11/12/2017 alle ore 21:00 del 28/02/2018.

Saranno automaticamente escluse le domande inviate prima e dopo tali termini. Non saranno considerate ammissibili altre modalità di trasmissione delle domande di ammissione al voucher.

Per l'invio telematico è necessario:

a) essere in possesso di un dispositivo per la firma digitale e aderire al Servizio Telemaco.

La registrazione si ottiene seguendo le indicazioni sulla seguente pagina <http://www.registroimprese.it/registra-ri> e compilando l'apposito modulo base;

Dopo la registrazione è necessario:

b) collegarsi al sito <http://webtelemaco.infocamere.it>;

c) compilare il Modello base della domanda, seguendo il percorso: Sportello Pratiche, Servizi e-gov, Contributi alle Imprese, Accedi, Crea Modello, Avvia compilazione;

d) procedere con la funzione ?Nuova? che permette di creare la pratica telematica;

e) procedere con la funzione ?Allega? che consente di allegare alla pratica telematica tutti i documenti obbligatori (firmati digitalmente) previsti dal bando e scaricabili nella sezione modulistica. La firma digitale deve essere apposta prima di inviare il file;

f) inviare la pratica con la funzione? invia pratica?

La registrazione al Sistema Telemaco e l'invio delle pratiche di contributo sono completamente gratuiti.

I MUSEI dell'ARTIGIANATO: www.musei.confartigianato.it

ECONOMIA

Nuovi segnali negativi per l'economia biellese, 154 imprese in meno nel 2017

Il sistema imprenditoriale biellese e vercellese registra un tasso di crescita negativo nel corso dell'anno 2017. Il bilancio anagrafico delle imprese biellesi è, infatti pari a -154 unità e quello delle imprese vercellesi è pari a -104 unità. Il risultato è il saldo delle 809 nuove iscrizioni e delle 963 cessazioni per Biella e delle 862 nuove iscrizioni e delle 966 cessazioni per Vercelli, al netto delle cancellazioni d'ufficio (82 a Biella e 88 a Vercelli).

Il bilancio tra le imprese "nate" e le imprese "cessate" si traduce, pertanto, in un tasso di crescita pari al -0,84% in provincia di Biella e pari al -0,63% in provincia di Vercelli, dati in controtendenza rispetto al trend registrato a livello nazionale (+0,75%) e meno "contenuti" nel calo rispetto al dato medio regionale (-0,22%). Lo stock di imprese complessivamente registrate presso il Registro delle imprese al 31 dicembre 2017 ammonta a 18.043 unità biellesi e a 16.242 unità vercellesi.

"I dati a consuntivo del 2017 non giungono inattesi, nonostante l'erosione della consistenza numerica del nostro tessuto imprenditoriale sia meno incisiva rispetto agli ultimi anni. Altri indicatori economici che il sistema camerale analizza, congiuntura industriale e andamento delle esportazioni, ancora in attesa dei dati dell'ultimo trimestre 2017, riflettono un anno comunque piuttosto interlocutorio per l'economia. Accanto alle buone performance dell'export da parte delle imprese più attrezzate ad affrontare la competizione globale, si

assiste all'uscita dal mercato delle aziende più deboli. Non a caso, un'analisi più dettagliata dei numeri, vede il calo del numero di imprese tra quelle individuali e le società di persone, mentre sono in crescita le società di capitale. Come sistema camerale l'impegno è costante nel cercare di dare sostegno alle politiche per la competitività, come l'innovazione e la digitalizzazione, in stretta correlazione con le attività di alternanza scuola lavoro. Occorre comprendere come l'investimento sulle nuove generazioni sia ormai imprescindibile per i nostri territori" commenta Alessandro Ciccioni, Presidente della Camera di Commercio di Biella e Vercelli.

Analizzando il tasso di variazione percentuale dello stock per settore, si nota come i comparti produttivi che mostrano gli andamenti meno incoraggianti siano quello delle costruzioni (-3,46%), dell'industria (-1,59%) e del commercio (-1,49%). In leggero calo l'agricoltura (-0,40%). In crescita il turismo, che registra l'unica variazione in positivo (+1,89%). Anche il sistema delle imprese artigiane biellesi manifesta, nel corso dell'anno un calo piuttosto marcato: complessivamente si registra un tasso di variazione percentuale negativo pari a -2,0% (variazione in negativo più alta di quella registrata a livello regionale e nazionale), pesantemente influenzato dalla contrazione delle costruzioni (-4,6%). Lo stock di imprese artigiane biellesi registrate al 31 dicembre 2017 è pari a 5.228 unità.

Testo tratto da NewsBiella.it

Il parcheggio Maggia Parking è parte di una riqualificazione ambientale dell'area prospiciente l'Aeroporto di Malpensa, realizzato all'interno del Parco di Ticino e progettato con una particolare attenzione paesaggistica.

La qualità della struttura, unica nell'area, garantisce all'utente un servizio molto accurato.

Situato a soli 2 minuti dall'Aeroporto di Malpensa, offre un servizio completo di custodia dell'autovettura per brevi o lunghi periodi di sosta ad un collegamento navetta costante e tempestivo con entrambi i Terminal dell'Aeroporto di Malpensa.

La nostra unicità consiste nell'offrire **parcheggi coperti asfaltati e numerati con la formula "chiavi in mano"**.

Il cliente parcheggia l'auto senza dover consegnare le chiavi al nostro personale, in quanto non necessitiamo di movimentare le autovetture, e con l'esclusivo servizio "zeropassi" la navetta segue il cliente fino al punto di parcheggio, un addetto carica le valigie e lo accompagna tempestivamente in aeroporto.

La facilità di accesso al parcheggio da tutte le principali provenienze e la vicinanza ai due Terminal di Malpensa sono caratteristiche particolarmente apprezzate dalla nostra clientela.

LA STRUTTURA OFFRE:

- **Parceggio coperto** completamente asfaltato e illuminato con 900 posti auto;
- **Chiavi in mano:** parcheggi l'auto e ti porti via le chiavi, l'auto non viene più spostata fino al tuo ritorno;
- **Zero passi:** ogni posto auto è numerato e personale. Non un passo dalla tua auto all'aeroporto. La navetta ti segue fino al punto di parcheggio, un addetto carica le tue valigie e ti accompagna in aeroporto;
- **Servizio navetta gratuito da e per l'aeroporto:** operativo 24 ore su 24, 7 giorni su 7, per 365 giorni all'anno, in coincidenza con le partenze e gli arrivi dei voli aerei. Le navette sono tutte personalizzate con il logo Maggia Parking, in modo da essere riconoscibili ai nostri clienti;
- **Custodito 24 ore su 24:** l'area è video sorvegliata per la massima sicurezza delle persone e delle autovetture parcheggiate. Tutta l'area è dotata di completa illuminazione ed i percorsi sono chiaramente indicati;
- **Assicurazione furto e incendio:** siamo coperti da polizza assicurativa su furto e incendio e da polizza di responsabilità civile verso terzi trasportati;
- **Personale qualificato:** professionalità e personale qualificato sono le nostre caratteristiche vincenti;
- **Modalità di pagamento:** contanti, bancomat, carte di credito (Visa, Mastercard, American Express, Poste Pay).

ISTAT variazione annuale 2015 / 2016 / 2017

GENNAIO 2015 -0,7% • FEBBRAIO 2015 -0,4% • MARZO 2015 -0,4% • APRILE 2015 -0,7%

MAGGIO 2015 -0,1% • GIUGNO 2015 -0,1% • LUGLIO 2015 -0,1% • AGOSTO 2015 -0,1%

SETTEMBRE 2015 -0,1% • OTTOBRE 2015 0% • NOVEMBRE 2015 0% • DICEMBRE 2015 0%

GENNAIO 2016 +0,3% • FEBBRAIO 2016 -0,2% • MARZO 2016 -0,3% • APRILE 2016 -0,4%

MAGGIO 2016 -0,4% • GIUGNO 2016 -0,3% • LUGLIO 2016 -0,1% • AGOSTO 2016 -0,1%

SETTEMBRE 2016 +0,1% • OTTOBRE 2016 -0,1% • NOVEMBRE 2016 +0,1% • DICEMBRE 2016 +0,4%

GENNAIO 2017 +0,9% • FEBBRAIO 2017 +1,5% • MARZO 2017 +1,4% • APRILE 2017 +1,7%

MAGGIO 2017 +1,4% • GIUGNO 2017 +1,1% • LUGLIO 2017 +1% • AGOSTO 2017 +1,2%

SETTEMBRE 2017 +1,1% • OTTOBRE 2017 +0,9% • NOVEMBRE 2017 +0,8% • DICEMBRE 2017 +0,8%

Convenzione con Poste Italiane in favore delle imprese associate Confartigianato per i servizi di spedizione nazionale ed internazionale CRONO

È stato rinnovato per il periodo 2016-2017 l'Accordo di collaborazione con Poste Italiane S.p.A. che prevede la possibilità di usufruire, a condizioni di particolare favore, della gamma di servizi di spedizione, in Italia ed all'estero, denominati CRONO.

La gamma dei servizi CRONO si articola nei seguenti segmenti:

- Servizio Crono – spedizione standard di merci;
- Servizio Crono Express – spedizione veloce di merci;
- Servizio CRONO Internazionale – spedizioni internazionali fino a 30 kg.;

- Servizio CRONO Economy- spedizioni di merci a prezzi agevolati (per grandi utilizzatori);
- Servizio Crono Reverse – per la gestione dei resi.

Attraverso l'accordo con Poste Italiane le imprese associate potranno acquistare i servizi sopra indicati usufruendo di una **riduzione del 5% sui prezzi di listino per le spedizioni nazionali**, mentre per le **spedizioni internazionali la riduzione è del 12%**. Le riduzioni si applicano sull'intero listino a prescindere dai volumi prodotti e dalle dimensioni dei colli spediti.



ENTE BILATERALE ARTIGIANATO PIEMONTESE

CONTRIBUTO
A FAVORE DELL'
ARTIGIANATO

EBAP



PER TITOLARI
SOCI - COADIUVANTI
DIPENDENTI
DI IMPRESE
ARTIGIANE ISCRITTE
ALL'EBAP
(ESCLUSA EDILIZIA)

**SOSTEGNO
ALLE
FAMIGLIE**

2017/2018

ISEE IN CORSO DI VALIDITÀ NON SUPERIORE A 26.000 EURO

**RETTE
ASILI NIDO**
sussidio fino a
700 EURO

Domande dal 2 Novembre 2017
al 1 Ottobre 2018

**TASSE
UNIVERSITARIE**
(ESCLUSI FUORICORSO)

sussidio fino a
500 EURO

Domande dal 2 Novembre 2017
al 1 Ottobre 2018

RIFERIMENTI, REGOLAMENTO
E MODULISTICA SUL SITO
WWW.EBAP.PIEMONTE.IT
ALL'APPOSITA SEZIONE

Numero Verde
800-315435

DAL LUNEDÌ AL VENERDÌ
8.30 - 12.30 / 13.30 - 15.30

**ACQUISTO
TESTI SCOLASTICI**
(SCUOLA MEDIA INFERIORE
E SUPERIORE)
sussidio fino a
400 EURO

Domande dal 2 Novembre 2017
al 1 Ottobre 2018

**PARTECIPAZIONE A
CENTRI ESTIVI**
(FIGLI MINORI)

sussidio fino a
300 EURO

Domande dal 2 Novembre 2017
al 1 Ottobre 2018

(ART. 3 COMMA 1 LEGGE 104/92)
**FAMIGLIE CON
DISABILI MINORI**
(FINO A 12 ANNI DI ETÀ)
fino a 400 EURO
Per massimo 5 visite mediche
nell'anno civile (1 Gennaio - 31 Dicembre).

Domande entro il 31 Marzo
dell'anno successivo

IMPORTANTE

Le domande potranno essere spedite
**TRAMITE GLI EBAP DI BACINO PER TITOLARI - SOCI - COADIUVANTI
TRAMITE GLI SPORTELLI TERRITORIALI DELLE ORGANIZZAZIONI SINDACALI
PER I LAVORATORI DIPENDENTI**

oppure direttamente a EBAP REGIONALE | Via Arcivescovado 3 - 10121 TORINO o all'indirizzo ebap.piemonte@pec.it

IMPORTANTE



Scadenze Febbraio 2018

VENERDI' 16: I.R.P.E.F.

Termine ultimo per il versamento delle ritenute fiscali effettuate in Gennaio relative ai compensi corrisposti da terzi a lavoratori dipendenti, alle borse di studio e assegni o sussidi simili, ai redditi di capitale, alla ritenuta 23% sulle provvigioni ad agenti e rappresentanti.

Versare inoltre utilizzando gli appositi moduli F24 le ritenute fiscali IRPEF effettuate nel mese di Gennaio sulle retribuzioni dei lavoratori subordinati e sui trattamenti di fine rapporto.

VENERDI' 16: I.N.P.S.

Termine ultimo per versare i contributi PREVIDENZIALI dovuti all'INPS sulle retribuzioni corrisposte ai dipendenti nel mese di Gennaio.

VENERDI' 16: I.N.A.I.L.

Effettuare il versamento per l'autoliquidazione comprende: regolazione premio 2017 e l'anticipo del premio 2018.

Oppure la prima rata del 25% del premio se è stata presentata domanda di rateizzo.

VENERDI' 16: I.N.P.S.

Versamento per gli artigiani e commercianti utilizzando il modello F24, dei contributi previdenziali in cifra fissa calcolati sul minimale di reddito relativi al 4° trimestre 2017.

VENERDI' 16: I.V.A.

Versamento imposta relativa al 4° trimestre 2017 risultante dalla dichiarazione annuale I.V.A. unicamente per le attività di autotrasporto e distributori di carburante.

VENERDI' 16: TFR

Versamento del saldo dell'imposta sostitutiva sulla rivalutazione del TFR (cod. tributo 1713).

LUNEDI' 26: I.V.A. COMUNITARIA

Presentazione elenchi riepilogativi delle cessioni e degli acquisti intracomunitari, relativi al mese di Gennaio 2018.

MERCOLEDI' 28: CASSA EDILE

Le imprese iscritte alla Cassa Edile devono versare gli importi di competenza della Cassa relativi al mese di Gennaio.

MERCOLEDI' 28: I.N.P.S.

Invio telematico del mod. DM 10/2 per le denunce contributive del mese di Dicembre. Invio telematico del mod. Uniemens per le retribuzioni corrisposte nel mese di Gennaio.

MERCOLEDI' 28: I.N.A.I.L.

Termine per la presentazione telematica all'INAIL delle denunce retributive annuali. Termine di invio on-line della domanda di riduzione del premio INAIL per prevenzione mediante il Mod. OT24.

MERCOLEDI' 28: COMUNICAZIONE LIQUIDAZIONE IVA

Invio dati riepilogativi relativi al 4° trimestre 2017.

CASSA INTEGRAZIONE

Le domande sono da presentare entro 15 giorni dall'inizio dell'evento. Si ricorda di segnalare tempestivamente le giornate di MANCANZA LAVORO.

IMPORTANTE

Si ricorda che le domande devono obbligatoriamente essere accompagnate da modulo predisposto a seconda degli eventi compilato dall'imprenditore sotto la sua responsabilità; in quanto si tratta di atto notorio. Detta modulistica deve essere inviata ai nostri uffici assolutamente entro i 15 giorni dalla data di inizio dell'evento, pena la non accettazione da parte dell'Ente. Ricordiamo inoltre che non ci riteniamo responsabili per la documentazione pervenuta in ritardo e/o incompleta.

Nuove regole per l'etichettatura prodotti tessili e calzature

In vigore il Decreto Legislativo che disciplina le sanzioni per la violazione delle disposizioni di cui alla Direttiva 94/11/CE, concernente l'etichettatura dei materiali usati nei principali componenti delle calzature destinate alla vendita al consumatore ed al Regolamento UE n. 1007/2011 del Parlamento europeo e del Consiglio, del 27 settembre 2011, relativo alle denominazioni delle fibre tessili e all'etichettatura e al contrassegno della composizione fibrosa dei prodotti tessili.



PER L'EDILIZIA!

ASTEB

PROVE SU MATERIALI
DA COSTRUZIONE

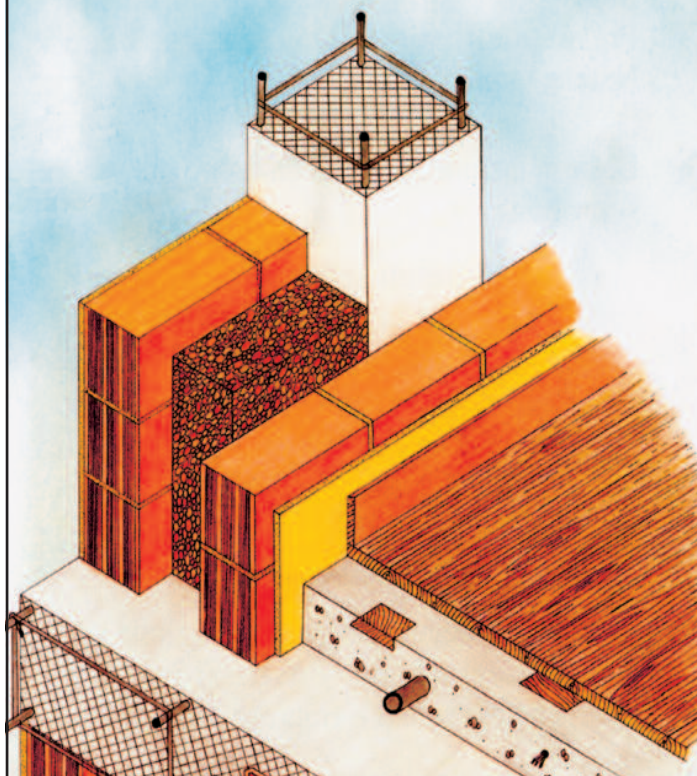

Asteb modifica modularistica e procedure

Avvisiamo la clientela di Asteb Biella che sono state variate alcune procedure del servizio erogato delle quali la segreteria darà ogni informazione necessaria. Asteb è una iniziativa sostenuta dalla Confartigianato di Biella

ASTEB

PROVE DI LABORATORIO

Viale Macallè, 54 - 13900 Biella
Ingresso da Via Vialardi di Verrone, 49
Tel. 015 401777

TRASPORTO MERCI CONTO PROPRIO E TERZI

Calendario divieti di circolazione 2018

1. È vietata la circolazione, fuori dai centri abitati, ai veicoli ed ai complessi di veicoli, per il trasporto di cose, di massa complessiva massima autorizzata sup. a 7.5 t, nei giorni festivi e negli altri particolari giorni dell'anno 2018 di seguito elencati:

- a) tutte le domeniche dei mesi di gennaio, febbraio, marzo, aprile, maggio, ottobre, novembre e dicembre, dalle ore 09,00 alle ore 22,00;
- b) tutte le domeniche dei mesi di giugno, luglio, agosto e settembre, dalle ore 07,00 alle ore 22,00;
- c) dalle ore 09,00 alle ore 22,00 del 1° gennaio;
- d) dalle ore 09,00 alle ore 22,00 del 6 gennaio;
- e) dalle ore 14,00 alle ore 22,00 del 30 marzo;
- f) dalle ore 09,00 alle ore 16,00 del 31 marzo;
- g) dalle ore 09,00 alle ore 22,00 del 2 aprile;
- h) dalle ore 09,00 alle ore 14,00 del 3 aprile;
- i) dalle ore 09,00 alle ore 22,00 del 25 aprile;
- j) dalle ore 9,00 alle ore 22,00 del 1° maggio;
- k) dalle ore 08,00 alle ore 22,00 del 2 giugno;
- l) dalle ore 08,00 alle ore 16,00 del 30 giugno;
- m) dalle ore 08,00 alle ore 16,00 del 7 luglio;
- n) dalle ore 08,00 alle ore 16,00 del 14 luglio;
- o) dalle ore 08,00 alle ore 16,00 del 21 luglio;
- p) dalle ore 16,00 alle ore 22,00 del 27 luglio;
- q) dalle ore 08,00 alle ore 22,00 del 28 luglio;
- r) dalle ore 14,00 alle ore 22,00 del 3 agosto;
- s) dalle ore 08,00 alle ore 22,00 del 4 agosto;
- t) dalle ore 08,00 alle ore 22,00 dell'11 agosto;
- u) dalle ore 08,00 alle ore 22,00 del 15 agosto;
- v) dalle ore 08,00 alle ore 16,00 del 18 agosto;
- w) dalle ore 08,00 alle ore 16,00 del 25 agosto;
- x) dalle ore 09,00 alle ore 22,00 del 1° novembre;
- y) dalle ore 09,00 alle ore 22,00 dell'8 dicembre;
- z) dalle ore 09,00 alle ore 14,00 del 22 dicembre;
- aa) dalle ore 09,00 alle ore 22,00 del 25 dicembre;
- bb) dalle ore 09,00 alle ore 22,00 del 26 dicembre.

2. Per i complessi di veicoli costituiti da un trattore ed un semirimorchio, nel caso in cui circoli su strada il solo trattore, il limite di massa di cui al comma precedente deve essere riferito unicamente al trattore medesimo; la massa del trattore, nel caso in cui quest'ultimo non sia atto al carico, coincide con la tara dello stesso, come risultante dalla carta di circolazione.

Tale limitazione non si applica se il trattore circola isolato e sia stato precedentemente sganciato dal semirimorchio in sede di riconsegna per la prosecuzione del trasporto della merce attraverso il sistema intermodale, purché munito di idonea documentazione attestante l'avvenuta riconsegna.

MULTE STRADALI

**Notifica via posta elettronica
dal 17 gennaio 2018 anche per le
persone fisiche dotate di PEC
(posta elettronica certificata)
presente nei pubblici elenchi**

ATTESTAZIONE SOA

Convenzione Confartigianato - Protos S.O.A. S.p.A.

L'attestazione SOA è la certificazione obbligatoria per le imprese che intendono partecipare all'esecuzione di opere pubbliche per importi superiori a € 150.000,00, che attesta e garantisce il possesso da parte dell'azienda di tutti i requisiti previsti dalla attuale normativa in ambito di Contratti di lavori Pubblici.

L'attestazione ha una validità quinquennale, previa verifica al terzo anno, e viene rilasciata, a seguito di un'i-

strutturata, da appositi Organismi di Attestazione, ovvero società autorizzate da parte dell'Autorità per la Vigilanza sui Contratti Pubblici. Al fine di assistere le imprese interessate alla qualificazione aziendale, Confartigianato Biella ha recentemente sottoscritto una convenzione con PROTOS S.O.A. S.p.A., partner di riferimento di ANAEPA - Confartigianato. Per quanti fossero interessati, vi invitiamo a contattare i ns. Uffici (tel. 015/8551745).



ANAP ASSOCIAZIONE PENSIONATI



VANTAGGI OFFERTI AGLI ISCRITTI

- Copertura assicurativa completamente gratuita che garantisce le seguenti prestazioni: **Convenzione Nazionale con Carige Assicurazioni.**
- Diaria giornaliera in caso di ricovero ospedaliero: Diaria € 25,00; Massimo indennizzo 35 giorni cumulabili; Franchigia 5 giorni.
- Convenzione nazionale con Zurigo Assicurazioni. Sconto del 10% su R.C. Auto valida in tutte le Agenzie sul territorio.
- Possibilità di ottenere la compilazione del mod. 730 col forte sconto del 50% sulla normale tariffa praticata.
- Possibilità di partecipare a viaggi, gite ed iniziative ricreative particolarmente favorevoli.
- Ottenere sempre una aggiornata informazione tramite il periodico che ti sarà inviato gratuitamente o presso gli uffici dell'ANAP Confartigianato di Biella - Cossato - Cavaglia - Trivero - Ponzone.

QUANTO COSTA

- L'adesione comporta una trattenuta mensile sulla pensione pari allo 0,5% sull'importo della pensione fino al trattamento minimo, dello 0,4% sull'ulteriore quota fino al doppio del minimo e dello 0,35% sulla pensione eccedente € 872,88. In pratica su una pensione al minimo la trattenuta è di € 2,21 al mese, mentre su una pensione due volte il minimo, è di € 3,98 al mese. Mediamente il costo della tessera equivale a 4 caffè al mese, ma ampiamente ripagata usufruendo dei servizi messi a disposizione.

Facciamo qualche esempio:

- La polizza assicurativa costerebbe da sola oltre € 51,65 annue se fatta singolarmente.
- La compilazione del mod. 730 con lo sconto comporta un risparmio di € 27,60.
- In questo caso, che è abbastanza comune, abbiamo usufruito di un risparmio di € 79,25 (51,65 + 27,60) ed al netto della tessera (mediamente € 45,36 annue) di € 33,89.
- Non è da dimenticare l'assistenza completamente gratuita per tutto quello che riguarda i diritti previdenziali svolta attraverso il patronato INAPA (verifica posizione assicurativa - domande pensioni - ricostituzioni e supplementi pensioni - assegni familiari - assistenza in caso di infortuni - ecc.).
- Infine si fa presente che il patronato INAPA è a disposizione gratuitamente (a norma di legge) di tutti i cittadini per il disbrigo delle pratiche previdenziali.

CORSI DI FORMAZIONE SICUREZZA DEL LAVORO

Ricordiamo alle imprese biellesi che presso la sede della Confartigianato di Biella possono essere acquisite tutte le informazioni ed effettuate le iscrizioni delle varie tipologie di corso anche obbligatori inerenti la sicurezza del lavoro dai titolari ai lavoratori.

L'ufficio ambiente e sicurezza della Confartigianato di Biella offre anche assistenza sulle valutazioni dei rischi sulla medicina del lavoro e su tutti gli adempimenti connessi all'ambiente **(tel. 015 8551711)**.

Variazioni dei costi di autocostruzione per l'anno 2018



Con riferimento alle tariffe applicate da ciascuna azienda, liberamente fissate in relazione alle valutazioni dei propri costi aziendali e all'andamento di mercato, si comunicano, per ogni opportuno riferimento, gli incrementi dei costi rilevati dalla scrivente nell'anno 2017.

in base alla dimensione aziendale; pertanto, al fine di ridurre la forbice tra le diverse dimensioni imprenditoriali, per le imprese più piccole potrebbe essere ragionevole pensare ad un incremento della voce di costo in misura maggiore di quanto indicato.

MATERIALI DI CONSUMO

Dalle analisi eseguite al riguardo, è stato registrato un aumento medio del 5%.

SMALTIMENTO DEI RIFIUTI

I maggiori oneri relativi alla gestione delle spese per lo smaltimento dei rifiuti risultano incrementati di un valore medio pari al 3% sull'imponibile della fattura, con un massimo di 50,00 euro.

USO DIME E STRUMENTI DIAGNOSTICI

I costi di uso dime sia di tipo tradizionale che mini-dime risultano mediamente invariati.

DIAGNOSI

Per le operazioni di diagnosi vanno imputate 2 ore di manodopera.

COSTI DI MANODOPERA

La variazione della media dell'indice generale dei costi del lavoro è stata mediamente pari al 1,5%. Relativamente ai costi del lavoro è evidente che l'incidenza varia

SICUREZZA LAVORO

Obbligo di aggiornamento della formazione

Il Testo unico in materia di Sicurezza e Salute nei luoghi di lavoro – D. Lgs. 81/08 – definisce formazione “un processo educativo attraverso il quale trasferire ai lavoratori ed agli altri soggetti del sistema di prevenzione e protezione aziendale conoscenze e procedure utili alla acquisizione di competenze per lo svolgimento in sicurezza dei rispettivi compiti in azienda e alla identificazione, alla riduzione e alla gestione dei rischi”.

Il fine della formazione è l'educazione di tutti i soggetti coinvolti della sicurezza in azienda ossia l'acquisizione di competenze cognitive e comportamentali necessarie a fronteggiare i rischi.

Affinchè la formazione sia efficace deve essere costantemente aggiornata e su questo tema in primis il D.Lgs. 81/08 e s.m.i. e gli Accordi Stato Regioni emanati dal 2011, in materia di formazione dei lavoratori, dei datori di lavoro che svolgono direttamente i compiti di R.S.P.P. e

sull'abilitazione degli operatori per l'uso di specifiche attrezzature di lavoro, hanno imposto determinati percorsi formativi e diverse scadenze per l'aggiornamento; si ricorda che in caso di inadempienza il datore di lavoro e i dirigenti sono punibili con arresto da due a quattro mesi o ammenda da € 1.315,20 a € 5.699,20. Nell'ottica di fornire una corretta informazione alle imprese in allegato alla presente abbiamo predisposto una tabella riepilogativa sui principali corsi di formazione in materia di sicurezza e salute nei luoghi di lavoro riportante i riferimenti normativi, la durata minima del corso base, la periodicità e la durata minima dell'aggiornamento.

Per consulenza inerente gli adempimenti sopra citati si invitano le Imprese Associate a contattare l'Ufficio Ambiente e Sicurezza scrivendo una mail a sicurezza@biella.confartigianato.it o telefonando al numero 015/8551745 Sig.ra Patrizia Drago.



TABELLA RIEPILOGATIVA PRINCIPALI CORSI DI FORMAZIONE IN MATERIA DI SICUREZZA E SALUTE NEI LUOGHI DI LAVORO

FIGURA AZIEND. CORSO FORMAZIONE	RIFERIMENTO LEGISLATIVO	DURATA MINIMA CORSO COMPLETO	AGGIORNAMENTI PERIODICITÀ E DURATA
Datore di lavoro Responsabile del Servizio di Prevenzione e Protezione	Art. 34 D.L. 81/08 ASR 2011 e s.m.i.	16 ore (rischio basso)	6 ore aggiorn. quinquennale
		32 ore (rischio medio)	10 ore aggiorn. quinquennale
		48 ore (rischio alto)	14 ore aggiorn. quinquennale
Rappresentante per la sicurezza dei lavoratori	Art. 37 D.L. 81/08	32 ore	4 ore aggiornamento annuale (per imprese da 15 a 50 lavoratori); consigliato per imprese che occupano meno di 15 lavoratori
			8 ore aggiornamento annuali (per imprese superiori a 50 lavoratori)
Lavoratori	Art. 37 D.L. 81/08 ASR 2011 e s.m.i.	4 ore formazione generale valida per tutti i settori	6 ore aggiorn. quinquennale + integrazioni ad es. per modifica mansioni, introduzione modifiche ciclo produttivo, etc
		4 ore formazione specifica (rischio basso)	
		8 ore formazione specifica (rischio medio)	
		12 ore formazione specifica (rischio alto)	
Addetto prevenzione incendi	Art. 46 D.L. 81/08 D.M. 10/03/98 Lett. circ. prot. n. 12653 del 23/02/11 Ministero Interno Dipartimento VVF	4 ore (rischio incendio basso)	2 ore aggiornamento triennale
		8 ore (rischio incendio medio)	5 ore aggiornamento triennale
		16 ore (rischio incendio alto)	8 ore aggiornamento triennale
Addetto primo soccorso	Art. 45 D.L. 81/08 D.M. 388/03	12 ore per aziende gruppo B/C	4 ore aggiornamento triennale
		16 ore per aziende gruppo A	6 ore aggiornamento triennale
Preposto	Art. 37 D.L. 81/08 ASR 2011 e s.m.i.	Formazione prevista per i lavoratori + 8 ore specifiche per il preposto	6 ore aggiorn. quinquennale
Addetto montaggio, smontaggio e trasformazione ponteggi	Art. 136 D.L. 81/08	32 ore	4 ore aggiorn. quadriennale



ATTREZZATURE DI LAVORO PER LE QUALI È PREVISTA UNA SPECIFICA ABILITAZIONE DELL'OPERATORE

N.B. Si ricorda che per operatore si intende il lavoratore incaricato dell'uso di una attrezzatura di lavoro o il datore di lavoro che ne fa uso (art. 69, c. 1, lett. e) D.L. 81/08)

Piattaforme di lavoro mobili elevabili	Art. 73 D.L. 81/08 ASR 2012 e s.m.i.	8 – 10 – 12 ore	4 ore aggiorn. quinquennale
Gru a torre	Art. 73 D.L. 81/08 ASR 2012 e s.m.i.	12 – 16 ore	4 ore aggiorn. quinquennale
Gru mobili	Art. 73 D.L. 81/08 ASR 2012 e s.m.i.	14 – 22 ore	4 ore aggiorn. quinquennale
Gru per autocarro	Art. 73 D.L. 81/08 ASR 2012 e s.m.i.	12 ore	4 ore aggiorn. quinquennale
Carrelli elevatori	Art. 73 D.L. 81/08 ASR 2012 e s.m.i.	12 – 20 ore	4 ore aggiorn. quinquennale
Trattori agricoli o forestali	Art. 73 D.L. 81/08 ASR 2012 e s.m.i.	8 – 13 ore	4 ore aggiorn. quinquennale
Macchine movimento terra (escavatori – pale cariatrici frontali – terne e autoribaltabili a cingoli)	Art. 73 D.L. 81/08 ASR 2012 e s.m.i.	10 – 34 ore	4 ore aggiorn. quinquennale
Pompe per calcestruzzo	Art. 73 D.L. 81/08 ASR 2012 e s.m.i.	14 ore	4 ore aggiorn. quinquennale

Dall'esperienza di Confartigianato Fidi Piemonte e Nord Ovest S.C.p.A.
il 28/04/2017 è nato



s.a.s. di Renato Miglietti & C.

riviste • depliant • cataloghi • progettazioni grafiche
esecuzione editoriali • modulistica fiscale e commerciale

GAGLIANICO Via Carlo Felice Trossi, 143 - Tel. 015.25.44.181
grafica@arte-della-stampa.it - miglietti@arte-della-stampa.it



CONFARTIGIANATO

* Con la TESSERA ASSOCIATIVA LA POLIZZA INFORTUNI GRATUITA

- € 25, 82 per ogni giorno di ricovero ospedaliero e post-ricovero a seguito di Infortunio sul lavoro e non e € 51.645, 69 in caso di invalidità permanente.
- Tutte le agevolazioni INA ASSITALIA in convenzione!
- UFFICIO INTERNO per gli associati, tutti i giorni per l'assistenza assicurativa INA ASSITALIA!
- ACCORDO ALFA BROKER - assicurazioni per gli artigiani con agevolazioni.

* L'IMPORTANZA DELL'INFORMAZIONE

- Questo NOTIZIARIO MENSILE inviato gratuitamente a tutti gli associati più il SERVIZIO CIRCOLARI anche per singole categorie su problemi specifici.

* IL CREDITO

- CONFARTIGIANATO FIDI PIEMONTE per i finanziamenti.

* PER L'ARTIGIANO PENSIONATO

- Opera in Associazione l'ANAP - ASSOCIAZIONE PENSIONATI ARTIGIANI! Tante iniziative culturali, assistenziali e di svago.
- Il patronato I.N.A.P.A. CONFARTIGIANATO per le pratiche pensionistiche.

* AMBIENTE E

SICUREZZA LAVORO

- Informazioni gratuite sulle leggi dell'ecologia ovvero: ACQUE, FUMI, RIFIUTI, e l'espertamento delle pratiche relative compresa la tenuta dei registri rifiuti!
- Rivolgiti al SERVIZIO TECNICO AMBIENTALE anche per INFORTUNISTICA e ANTINCENDIO e la SICUREZZA DEL LAVORO.

* FORMAZIONE PROFESSIONALE

- Corsi di aggiornamento per tutte le categorie promossi dall'Associazione.

* ASSISTENZA LEGALE

- Contratti, recupero crediti e locazioni.

* E... MOSTRE E FIERE

- Promozione delle attività artigianali.

* CAAF CONFARTIGIANATO PENSIONATI E DIPENDENTI

- Sportello provinciale per il Modello Fiscale 730

...L'ASSOCIAZIONE È IMPORTANTE: parla con i colleghi ed invitali ad aderire

* SERVIZI VARI ED AUTORIZZAZIONI

- Iscrizioni, variazioni e cancellazioni all'AIA, Albo Imprese Artigiane e Camera di Commercio - Iscrizioni Enti Previdenziali ed Assistenziali (INPS - INAIL - ASL) - Trappassi e volture aziende - Licenze comunali - Iscrizioni albi installatori e costruttori (per appalti) - Assistenza urbanistica - Assistenza legale e tecnico-ambientale.

* SERVIZI FISCALI - IVA E DICHIARAZIONI

- Informazioni gratuite ai Soci - Contabilità semplificata - Contabilità ordinaria (partita doppia) - Registrazione sui libri IVA - Dichiarazioni IVA mensili, trimestrali, annuali, - Pagamento delle relative imposte presso gli uffici di credito - Dichiarazioni redditi - Autotassazione stesura ricorsi - Assistenza durante le ispezioni IVA - Uff. imposte.

* ASSISTENZA CONTRATTUALE E RAPPORTI DI LAVORO - SERVIZIO PAGHE

- ATTENZIONE! Ricordate che solo l'Associazione è in grado di fornire l'opportuna assistenza per l'esatta applicazione dei Contratti di lavoro - Un errore nell'applicazione del contratto ed i costi sostenuti potrebbero essere di molto superiori - In casi di controversie con i dipendenti, solo l'Associazione Artigiani è abilitata a rappresentare sindacalmente tutte le aziende artigiane in Sede di Commissione Vertenze presso l'Ufficio Provinciale del Lavoro - L'Associazione, tramite la Confederazione, ha sottoscritto i seguenti CONTRATTI COLLETTIVI NAZIONALI DI LAVORO (CCNL): dipend. delle impr. artigiane metalmeccaniche e delle installazioni - dipend. delle impr. di barbieri e parrucchieri - dipend. delle impr. artigiane dell'edilizia - dipend. delle impr. della ceramica - dipend. delle impr. artigiane degli autotrasportatori - dipend. delle impr. artigiane tintorie e lavanderie - dipend. delle impr. artig. degli orafi e argentieri - dipend. delle impr. artigiane del legno e dell'arredamento - dipend. delle impr. artigiane odontotecniche - dipend. delle impr. tessili e dell'abbigliamento.

* ELABORAZIONE PAGHE

- Pratiche di assunzione e licenziamenti - tenuta ed aggiornamento libri paga - elaborazione dati mensili INPS/IRPEF - pagamento dei contributi per conto delle imprese - compilazione mod. CUD per dichiarazioni redditi dipendenti e mod. 770 - compilazione estratto conto INPS - assistenza durante le ispezioni INPS ed INAIL.

CONFARTIGIANATO È QUI!

SEDE CENTRALE

13900 BIELLA

Via Tancredi Galimberti, 22
Tel. 015.85.51.711
Telefax 015.85.51.722

Orario: dalle ore 8.00 alle ore 12.00
dalle ore 14.00 alle ore 17.30
VENERDI' dalle ore 8.00 alle ore 12.00
e dalle ore 14.00 alle ore 17.00
SABATO CHIUSO

SEDI ZONALI

13836 COSSATO

Via Mercato, 71/73 - Tel. 015.93.008
Telefax 015.922.319

Orario: dalle ore 8.00 alle ore 12.00
SABATO CHIUSO

13037 SERRAVALLE SESIA

Via Borgosesia, 10 (zona Rondò)
Tel. 0163.450.097 - Telefax 0163.450.128
Cell. 336.74.79.53

Orario: dalle ore 8.00 alle ore 12.00
SABATO CHIUSO

13881 CAVAGLIÀ

Via Roma, 25
Tel. 0161.966.110 - Telefax 0161.967.917
Cell. 336.74.79.53

Orario: LUNEDI' 9.00 - 12.00
MERCOLEDI' 9.00 - 12.00
VENERDI' 14.00 - 17.00

13832 TRIVERO PONZONE

Via Provinciale, 174/g
Cell. 336.74.79.53

Il Funzionario dell'Associazione è presente
il Mercoledì pomeriggio e Giovedì mattina

13825 VALLEMOSCO

Piazza Dante, 5
Cell. 336.74.79.53

Il Funzionario dell'Associazione
è presente il Martedì e Venerdì mattina

**ASSOCIARSI SIGNIFICA ASSISTENZA... E... TANTI SERVIZI PER L'ARTIGIANO
E PER LA PICCOLA IMPRESA**

La nuova era dell'auto- trasporto



Associati a Confartigianato Trasporti Servizi

L'iscrizione alla società Confartigianato Trasporti Servizi è consentita per Statuto Sociale a tutte le imprese di Autotrasporto conto terzi regolarmente iscritte negli Albi Provinciali. A seguito di delibera del Consiglio di Amministrazione possono essere iscritte anche altre tipologie di imprese al fine di consolidare il numero degli associati e per costituire massa critica di utenti per la negoziazione di servizi in regime di convenzione. Per l'iscrizione alla CTS è necessario presentare apposita domanda di ammissione al Consiglio di Amministrazione.

Con la domanda l'impresa aspirante all'iscrizione indica il numero delle azioni che intende acquisire (minimo 1 azione per il valore nominale di euro 50).



ORGOGLIOSI DI RAPPRESENTARLI DA 70 ANNI.

Confartigianato
Imprese

www.confartigianato.it



Vuoi metterti in proprio? Hai un'idea di impresa? Ti aspettiamo!!!



Negli uffici dell'Associazione e con l'aiuto dello sportello di CONFARTIGIANATO FIDI PIEMONTE SCRL valutiamo insieme l'idea, la fattibilità ed il finanziamento agevolato o contribuito!!!

CONFARTIGIANATO DAL 1945 "FACCIAMO IMPRESA"

SERVIZIO LEGALE DELL'ASSOCIAZIONE

Continua il servizio gratuito
di consulenza Legale

**GIOVEDÌ
DALLE ORE 16
ALLE ORE 18,00.**



Con appuntamento telefonico.

Gli Avvocati dell'Associazione sono a disposizione degli associati e loro famigliari tutti i Giovedì dalle ore 16 alle ore 18 per fornire consulenza legale ed ogni informazione in materia di diritto alle seguenti condizioni:

- Nel rispetto della deontologia forense e per l'eventualità di vertenze già patrocinata da altri legali, su di esse non potrà essere erogata consulenza.

- La consulenza è gratuita.

- Qualora oltre alla consulenza venga richiesta anche la redazione di lettere, contratti, documenti, di istanze di negoziazione assistita o di mediazione obbligatoria, occorrerà previamente accordarsi con il legale sull'eventuale compenso per la loro stesura.

Elenco indicativo delle materie supportate:

QUESTIONI COMMERCIALI E SOCIETARIE IN GENERE, APPALTI E SERVIZI, AFFITTI, LOCAZIONI E SFRATTI, RECUPERO CREDITI, SUCCESSIONI EREDITARIE E DIVISIONI, RISARCIMENTO DANNI, SINISTRI STRADALI, VERTENZE DI LAVORO, PREVIDENZIALI E DI INFORTUNISTICA, DIRITTO PENALE IN GENERE, CARTELLE ESATTORIALI, DIRITTO DI FAMIGLIA E MATRIMONIALE, VERTENZE IMMOBILIARI.



ANAP - CONFARTIGIANATO

ASSOCIAZIONE NAZIONALE ANZIANI PENSIONATI
GRUPPO PROVINCIALE DI BIELLA

E



I.N.A.P.A.

CONFARTIGIANATO

IL PATRONATO DI ASSISTENZA PREVIDENZIALE

A disposizione, gratuitamente, per tutti i cittadini nella presentazione e nell'istruttoria delle pratiche di:

- Verifica posizione assicurativa
- Domanda di pensione (Vecchiaia, anzianità, superstiti, invalidità, inabilità)
- Ricostruzione pensioni
- Autorizzazioni assegni familiari
- Indennità di disoccupazione
- Indennità di maternità, ecc.
- Assistenza in caso di infortuni e malattie
- Invalidità civile, ecc.

SONO PRESENTI NELLE SEDI CONFARTIGIANATO

- **BIELLA** - Via Galimberti, 22 - Tel. 015.8551711
(Da lunedì a Venerdì orario ufficio)
- **COSSATO** - Via Mercato, 71/73 - Tel. 015.93008
(Mercoledì dalle ore 9 alle ore 12)
- **CAVAGLIA'** - Via Roma, 25 - Tel. 0161.966110
(Mercoledì dalle ore 15 alle ore 18)
- **TRIVERO-PONZONE** - Via Provinciale, 174/G - Tel. 015.7387599
(Giovedì dalle ore 9.30 alle ore 12)

...ADERIRE
CONVIENE!

;-)

FONDARTIGIANATO
www.fondartigianato.it
info@fondartigianato.it
06.704.541.00

ADERISCI A
FONDARTIGIANATO

LA FORMAZIONE PROFESSIONALE UTILE A DIPENDENTI E IMPRESE DELL'ARTIGIANATO

 **FOND**artIGIANATO

Confartigianato
IMPRESSE PIEMONTE

CNA Piemonte

CASARTIGIANI
Piemonte

CGIL
FONDARTIGIANATO

CISL
Piemonte

UIL
Piemonte



GENERALI

**Biella - Via Pietro Micca 31
Agente Paolo Rosazza**



ERAV

**ENTE REGIONALE
ASSISTENZA VOLONTARIA**
10123 TORINO - Via A. Doria, 15
Tel. 011/812.70.30



GRUPPO



Confartigianato

IMPRESE PIEMONTE

ERAV Salute



ERAV Cash Malattia



ERAV Infortuni



ERAV Responsabilità Civile



ERAV Tutela Giudiziaria



ERAV R.C. Auto



ERAV Previdenza Complementare



L'ATTIVITÀ ERAV

Sono trascorsi trentun anni dalla costituzione dell'Ente e da quando si è dato vita alla Convenzione con l'INA per le coperture assicurative ai tesserati.

Abbiamo chiesto al presidente alcune indicazioni circa l'attività dell'Ente ed in proposito ci è stato relazionato come inizialmente siano stati garantiti i rimborsi per le malattie, interventi chirurgici, infortuni e parto, affinando successivamente le prestazioni secondo le richieste che pervenivano dagli aderenti con estensione quindi a coperture per mancati guadagni, spese infermieristiche, nonché diarie per ricovero e per convalescenza.

Ancora oggi, ha sottolineato il presidente, quanto proposto dall'Erav è riconosciuto come uno dei migliori "pacchetti" assicurativi esistenti sul mercato.

Deve essere sottolineata l'azione svolta dalle Associazioni provinciali di Confartigianato che ha permesso di aumentare i tesserati a livelli che nel lontano 1980 parevano, a detta dei dirigenti del periodo, irraggiungibili.

Recentemente si sono ottenute le integrazioni delle garanzie con nuovi prodotti che coprono interamente non solo l'attività del singolo imprenditore ma anche delle famiglie ed in proposito ci riferiamo a **ERAV Cash Malattia, che riconosce un indennizzo da 5.000,00 a 10.000,00 euro per infarto, ictus cerebrale ed altre patologie, nonché una diaria giornaliera post ricovero, con costi decisamente contenuti.**

Sono stati notevolmente aumentati i massimali dei contratti relativi alla Responsabilità Civile verso terzi con copertura anche per danni ed infortuni ai dipendenti e collaboratori.

Per quest'ultima, ha proseguito il presidente, riteniamo opportuno sottolineare che si tratta di una polizza che ogni imprenditore dovrebbe avere per una tranquilla gestione della attività.

Una copertura assicurativa altrettanto importante riguarda la Responsabilità Civile Auto, che interessa Incendio e Furto, estesa anche ai danni causati al proprio automezzo (Kasco).

La polizza in questione è assolutamente vantaggiosa per coloro che sono già titolari di una polizza ERAV.

Ricordiamo che tutte le garanzie offerte dalla Convenzione ERAV sono riservate ad artigiani, commercianti, piccole imprese e sono estese anche ai familiari ed ai collaboratori.

Il presidente ha concluso sottolineando che Informazioni dettagliate su quanto viene offerto dalla Convenzione ERAV possono essere richieste, senza alcun impegno o spesa, alle Agenzie elencate in calce.

CONFARTIGIANATO IMPRESE PIEMONTE Via Andrea Doria, 15 **Torino** Tel. 011 81 27 500

Sedi Provinciali Confartigianato e Agenzie Generali Convenzionate Erav

CONFARTIGIANATO BIELLA

Via Galimberti, 22 Tel. 015 855 17 11

Agenzia

Via Pietro Micca, 31 **Biella** Tel. 015 25 28 111

Agenzia

Viale Duca D'Aosta, 51 **Borgosesia** Tel. 0163 200 500

www.erav.it

COMUNICARE CON L'ASSOCIAZIONE

SEDE PRINCIPALE

13900 BIELLA - VIA GALIMBERTI 22

ORARIO:

MATTINO: DAL LUNEDÌ AL VENERDÌ 08.00/12.00

POMERIGGIO: DAL LUNEDÌ AL GIOVEDÌ 14.00/17.30

VENERDÌ POMERIGGIO: 14.00/17.00 - SABATO: CHIUSO

SEGRETERIA GENERALE

TEL. 015-8551711 / TEL. 015-8551710 / FAX 015-8551722

biella@biella.confartigianato.it

fvolpe@biella.confartigianato.it

UFFICIO CATEGORIE (Giovanna T.)

TEL. 015-8551711 / TEL. 015-8551710 / FAX 015-8551722

associati@biella.confartigianato.it

UFFICIO AMMINISTRAZIONE INTERNA (Vanna S.)

TEL. 015-8551737 - amministrazione@biella.confartigianato.it

UFFICIO PATRONATO INAPA (Giulia V.)

TEL. 015-8551733 - patronato@biella.confartigianato.it

UFFICIO ANAP (Giulia V.) Associazione Nazionale Anziani

Pensionati TEL. 015-8551733 - patronato@biella.confartigianato.it

UFFICIO EBAP (Adriano C.)

Ente Bilaterale Artigianato Piemontese - TEL. 015-8551732

bilaterale@biella.confartigianato.it

UFFICIO ASSISTENZA CONTRATTUALE E SINDACALE

(Adriano C.) - TEL. 015-8551732

sindacale@biella.confartigianato.it

UFFICIO TECNICO SERVIZI SICUREZZA DEL LAVORO

(Patrizia D.) - TEL. 015-8551745

(Nicoletta N.) - TEL. 015-8551746

sicurezza@biella.confartigianato.it

UFFICIO TECNICO SERVIZI AMBIENTE

(Patrizia D.) - TEL. 015-8551745

(Nicoletta N.) - TEL. 015-8551746

ambiente@biella.confartigianato.it

SPORTELLO AVVIAMENTO LAVORO (Elena B.)

TEL. 015-8551718 - servizidelavoro@biella.confartigianato.it

SPORTELLO SERVIZI DEL LAVORO (Luisella C.)

TEL. 015-8551719 - sportello@biella.confartigianato.it

UFFICIO CAAF 730 MODELLO FISCALE (Michela P.)

TEL. 015-8551749 - tributilocali@biella.confartigianato.it

UFFICIO SERVIZI FISCALI

(Bonino L.) - TEL. 015.8551739

servizifiscali@biella.confartigianato.it

UFFICIO SERVIZI FISCALI (Paola P.) - TEL. 015-8551729

tributario@biella.confartigianato.it

UFFICIO SERVIZI FISCALI (Daniela M.)

TEL. 015-8551755 - fiscale@biella.confartigianato.it

SPORTELLO CONTABILITÀ SEMPLIFICATA

(Domiziana D.) - TEL. 015-8551724

(Enrica B.) - TEL. 015-8551738

gestionespportello@biella.confartigianato.it

UFFICIO CONTABILITÀ SEMPLIFICATA (Franca P.)

TEL. 015-8551709 - semplificata@biella.confartigianato.it

UFFICIO CONTABILITÀ ORDINARIA

(Maria Vittoria S.) - TEL. 015-8551716

(Simona F.) - TEL. 015-8551730

ordinaria@biella.confartigianato.it

UFFICIO SERVIZI DEL LAVORO - PAGHE ELABORAZIONI

(Laura N.) - TEL. 015-8551720

(Vanda B.) - TEL. 015-8551726

(Michela R.) - TEL. 015-8551735

lavoro@biella.confartigianato.it

UFFICIO PROMOZIONE-COMUNICAZIONE

MARKETING (Mario E.) - TEL. 015-8551771

marketing@biella.confartigianato.it

UFFICIO CONFARTIGIANATO FIDI PIEMONTE

(Patrizia C.) - TEL. 015-8551742

patrizia.casali@confartigianatofidi.it

UFFICIO FORMAZIONE

TEL. 015-8551772 - sviluppo@biella.confartigianato.it

UFFICIO ASSICURATIVO GENERALI INA ASSITALIA

(Silvia M.) - TEL. 015-8551740 - inaartigiani@inabiella.it

UFFICIO PROMOZIONE SERVIZI INTERNET

www.ilcercartigianodiqualità.it

(Mario E.) - TEL. 015-8551771

mario.errica@biella.confartigianato.it

SEDI ZONALI

SEDE DI COSSATO 13836

VIA MERCATO 71/73

ORARIO:

LUNEDÌ MARTEDÌ GIOVEDÌ VENERDÌ 08.00/12.00

MERCOLEDÌ 08.00/16.00

UFFICIO SEGRETERIA

(Valeria B.) TEL. 015-93008 / FAX 015-922319

UFFICIO SERVIZI FISCALI TEL. 015-93008

semplificata@biella.confartigianato.it

UFFICIO SERVIZI LAVORO TEL. 015-9841131

cossatolavoro@biella.confartigianato.it

SEDE DI SERRAVALLE SESIA 13037

VIA BORGOSERIA 10 (zona Rondò)

ORARIO:

LUNEDÌ E GIOVEDÌ 08.00/12.00 - 14.00/18.00

MARTEDÌ - MERCOLEDÌ E VENERDÌ 08.00/12.00

UFFICIO SEGRETERIA

(Katia G.) - TEL. 0163-450097 / FAX 0163-450128

UFFICIO SERVIZI FISCALI TEL. 0163-450097

serravallavoro@biella.confartigianato.it

UFFICIO SERVIZI LAVORO TEL. 0163-450097

serravallavoro@biella.confartigianato.it

SEDE DI CAVAGLIA' 13881

VIA ROMA 25

ORARIO:

LUNEDÌ E MERCOLEDÌ 09.00/12.00

VENERDÌ 14.00/17.00

UFFICIO SEGRETERIA

(Paolo G.) - TEL. 0161-966110 / FAX 0161-967917

SEDE DI TRIVERO 13832

VIA PROVINCIALE 174/G

IL FUNZIONARIO DELL'ASSOCIAZIONE È PRESENTE

MERCOLEDÌ 15.00/18.00

GIOVEDÌ 09.00/12.00

UFFICIO SEGRETERIA TEL. 015-7380646 / CELL. 336-747953

SEDE DI VALLEMOSCO 13825

PIAZZA DANTE 5 (Paolo G.)

IL FUNZIONARIO DELL'ASSOCIAZIONE È PRESENTE

MARTEDÌ E VENERDÌ 09.00/12.00

UFFICIO SEGRETERIA CELL. 336-747953

Sede di Biella: www.confartigianatobiella.it - biella@biella.confartigianato.it
Sede Piemontese: www.confartigianato.piemonte.it - Sede Nazionale: www.confartigianato.it

**Convenzione tra SIAE
(esecuzione musicali) e Confartigianato: vantaggi per i nostri Associati**

Rinnovata anche quest'anno. Riguarda le tariffe SIAE per musica d'ambiente, intrattenimenti danzanti e concertini. La convenzione, come è noto, è rinnovata da anni ed apprezzata dalle aziende associate interessate per i vantaggi economici offerti.

NOVITÀ PER TUTTI GLI ASSOCIATI

GEOMETRA PROFESSIONISTA A VOSTRO SERVIZIO

NELLA SEDE CENTRALE DI BIELLA PER CONSULENZE GRATUITE INERENTI:
DICHIARAZIONI DI SUCCESSIONI EREDITARIE, USUFRUTTO, ATTI DI DONAZIONE
E DIVISIONE, PRATICHE CATASTALI ED EDILIZIE IN GENERE, VALUTAZIONI IMMOBILIARI...

VI ASPETTIAMO TUTTI I MARTEDÌ DALLE ORE 16 ALLE 18

Previo avviso telefonico allo 015.8551711 o comunicando direttamente il vostro nominativo
allo sportello informazioni della sede in via Galimberti.

**POSSIBILITÀ DI EVENTUALE APPROFONDIMENTO IN MATERIA O REDAZIONE
DELLA DOCUMENTAZIONE OGGETTO DI CONSULENZA IN SEGUITO AD ACCORDO
CON IL PROFESSIONISTA GEOMETRA SULL'EVENTUALE COMPENSO.**

SMALTIMENTO RIFIUTI

**La tenuta dei registri di carico e scarico e la dichiarazione annuale dei rifiuti:
seccature che puoi affidare alla tua associazione!!!**

Il decreto "Ronchi" assegna alla Associazione la possibilità di tenere ed aggiornare i registri dei rifiuti in luogo della azienda oltreché la elaborazione della dichiarazione annuale dei rifiuti (MUD) come già nel passato. Con un PICCOLISSIMO COSTO ANNUALE, dunque, l'azienda può liberarsi di ogni incombenza peraltro correlata a pesanti sanzioni in caso di inadempienze. Informazioni in Associazione

SERVIZIO TECNICO • AMBIENTE SICUREZZA DEL LAVORO PER LE IMPRESE ASSOCIATE TUTTI I GIORNI NELLA SEDE CENTRALE DELL'ASSOCIAZIONE



*NELLA SEDE CENTRALE DI BIELLA, INFORMAZIONI GRATUITE PER LE AZIENDE ASSOCIATE
A CURA DI TECNICI SPECIALIZZATI: PRIMA DI AVVIARE PRATICHE COMPLESSE, INFATTI,
BISOGNA BEN INQUADRARE IL PROBLEMA...*

SICUREZZA DEL LAVORO 626 - ACQUE DI SCARICO - EMISSIONE FUMI DA IMPIANTI SMALTIMENTO
RIFIUTI IGIENE DEL LAVORO (VISITE MEDICHE - ANALISI AMBIENTALI) - ANTINFORTUNISTICA -
ANTINCENDIO IMPIANTI DI MESSA A TERRA E SCARICHE ATMOSFERICHE RUMORE IN AZIENDA
ED ESTERNO

**SICUREZZA DEL LAVORO: CORSI PER DIPENDENTI RAPPRESENTANTI
INTERNI DEI LAVORATORI**

SICUREZZA E MEDICINA DEL LAVORO SORVEGLIANZA SANITARIA
Presso gli uffici dell'Associazione ottieni ogni informazione oltreché
il servizio di **SORVEGLIANZA SANITARIA** ove necessario
(VISITE MEDICHE - SOPRALLUOGHI ecc...)

SICUREZZA DEL LAVORO: INFORMAZIONI AI LAVORATORI - CORSI
La normativa prevede l'obbligo del datore di lavoro di informare i lavoratori sui rischi in azienda.
In Associazione il servizio attraverso corsi di 8 ore categoriali.

**SICUREZZA DEL LAVORO: OPERATIVI I CORSI PERTITOLARI DI IMPRESA
CHE ASSUMONO IL RUOLO DI RESPONSABILI DELLA SICUREZZA**

Informazioni in Associazione 015.8551711



...ADERIRE
CONVIENE!

;-)

EBAP
www.ebap.piemonte.it
info@ebap.piemonte.it
011.561.72.82

ADERISCI
ALL'EBAP

LA BILATERALITÀ UTILE A IMPRESE E DIPENDENTI DELL'ARTIGIANATO



Ente
Bilaterale
Artigianato
Piemontese

Confartigianato
IMPRESSE PIEMONTE

CNA Piemonte

CASARTIGIANI
Piemonte

CGIL
PIEMONTE

CISL
PIEMONTE

UIL
PIEMONTE

CAAF Confartigianato Pensionati e Dipendenti - SPORTELLO PROVINCIALE

Presso l'Associazione è in funzione il centro di assistenza fiscale per pensionati e dipendenti

MODELLO 730

- Il CAAF Confartigianato Pensionati e Dipendenti fornisce l'assistenza fiscale per gli adempimenti relativi alle denunce dei redditi modello 730 consentendo un rapido recupero dei crediti nei confronti dell'Amministrazione finanziaria.
- Il CAAF Confartigianato Pensionati e Dipendenti è in grado di risolvere i problemi fiscali dei contribuenti evitando intralci burocratici.

Le visure della Camera di Commercio

si ottengono anche negli uffici dell'Associazione di Biella e Cossato

Grazie all'accordo TELEMACO stipulato dall'Associazione con la CAMERA DI COMMERCIO di Biella le imprese possono ottenere le visure camerali presso la sede centrale di Biella (via Galimberti 22) dell'Associazione e sede di Cossato.

CORSI PONTEGGI

Montaggio e smontaggio di ponteggi da cantiere

LE IMPRESE INTERESSATE AI CORSI OBBLIGATORI PER LEGGE POSSONO RIVOLGERSI AI NOSTRI UFFICI PER OGNI INFORMAZIONE

NUOVA CONVENZIONE CONFARTIGIANATO

Mercedes Benz

In seguito delle attività intraprese con Mercedes-Benz che hanno portato alla realizzazione dell'iniziativa Artigeno, è da oggi disponibile una nuova Convenzione con Mercedes-Benz Italia Vans che consente alle imprese associate Confartigianato di

acquistare, direttamente od in leasing, i veicoli commerciali della gamma Citan, Vito e Sprinter in tutte le configurazioni disponibili, trasporto merci, trasporto persone e trasporto merci/persone, alle migliori condizioni di mercato.



EBAP
BACINO DI BIELLA

**ENTE
BILATERALE
ARTIGIANATO
PIEMONTESE**

BIELLA
Via Galimberti, 22
Tel. 015.8551711
Fax 015.8551722

Sede in Associazione

CONFARTIGIANATO

ASSOCIAZIONE ARTIGIANI E PICCOLE IMPRESE
DELLA PROVINCIA DI BIELLA



**in convenzione OFFRONO CON L'ADESIONE
ALLA CONFARTIGIANATO ANNO 2017**

Indennità di 25,82 euro per ogni giorno di ricovero in ospedale o casa di cura a seguito di **INFORTUNIO SUL LAVORO** ed **EXTRA LAVORO** più 25,82 euro per giorno di convalescenza post-ricovero per giorni pari al ricovero e comunque massimo 10 giorni.

€ 51.645,69 di capitale per invalidità permanente pari a oltre il 60% in seguito ad **INFORTUNIO**

2 polizze GRATUITE con l'adesione **CONFARTIGIANATO**.

Con l'adesione alla Associazione ogni azienda contribuisce a sostenere un grande **SINDACATO di IMPRESA** e beneficia di tante agevolazioni!

È IN DISTRIBUZIONE GRATUITA NELLA NOSTRA PROVINCIA
LA NUOVA EDIZIONE DE
"IL CERCARTIGIANO DI QUALITÀ" 2016

BIELLA E PROVINCIA

IL CERCARTIGIANO[®] DI QUALITÀ

www.ilcercartigianodiqualitya.it

TERZA EDIZIONE 2016

GUIDA ALLA QUALITÀ ED ALLA ECCELLENZA ARTIGIANA



ESPERIENZA, COMPETENZA
PROFESSIONALITÀ... AL GIUSTO PREZZO

AGGIORNAMENTO CONVENZIONE

Servizio di smaltimento rifiuti speciali

Nuove vantaggiose opportunità per le imprese associate

Rammentiamo che **Confartigianato Biella** e **METALLURGICA BIELLESE** dal 2009 hanno in essere una "**CONVENZIONE ESCLUSIVA**" destinata ad offrire alle imprese associate, a condizioni economiche particolarmente vantaggiose, i servizi di raccolta, smaltimento e recupero dei rifiuti speciali pericolosi e non prodotti nella gestione della propria attività.

Nell'ottica di una continua ricerca di soluzioni privilegiate da proporre alle Imprese associate, soprattutto in questo delicato momento che sta attraversando il Paese, abbiamo rivisto, di recente, condizioni economiche e contenuti, come risulta dal seguente aggiornamento:

- rispetto alla precedente convenzione è stata allargata la tipologia di categorie che possono rientrare tra i soggetti destinatari, infatti il precedente accordo era principalmente destinato al settore dell'*autoriparazione*, della *metalmecanica*, dell'*impiantistica* e dell'*edilizia*, mentre oggi possiamo rivolgerci anche ad aziende del settore *tessile*, *legno*, *grafica* e anche alle *lavanderie*;
- sono rimasti pressochè *invariati i costi di smaltimento della precedente convenzione del 2009*;
- per i produttori di rifiuti di *batterie al piombo esauste* – CER 160601 - è stata convenuta una *valorizzazione del rifiuto con pagamento da parte di Metallurgica di € 0,40 per ogni kg.* di materiale consegnato;
- per i produttori di rifiuti di *olio esausto*, identificati con i CER 130205 – 130206 – 130113 – 120107 – 130110 – 130207 – 130208 – viene ovviamente mantenuta la condizione di *cessione gratuita* ma con l'opportunità che per *le azien-*



- de che producono quantitativi superiori a 500 lt. sarà riconosciuto da Metallurgica un valore di € 30,00/tonn.;*
- per quanto riguarda le *tipologie di rifiuti ferrosi e non ferrosi* la valutazione del materiale sarà effettuata in base alle quotazioni di mercato del momento;
- *il servizio di raccolta è destinato anche alle imprese produttrici di modeste quantità di rifiuti senza applicazione di costi minimi di fatturazione;*
- sono state inoltre concordate condizioni per la *fornitura di contenitori di materiali e le tariffe inerenti il trasporto;*
- vi segnaliamo infine che Metallurgica si occupa anche della attività di *autodemolizione*, della *demolizione di attrezzature e macchinari vari, comprese le apparecchiature elettroniche ed elettroniche*, del *servizio di bonifica e recupero serbatoi e bombole.*

"Metallurgica Biellese" è una Società che opera nel settore dal 1974, ed è in possesso di tutte le autorizzazioni previste dalla normativa vigente per lo svolgimento delle suddette attività. Nel 2005 ha conseguito la certificazione del proprio Sistema di Gestione della Qualità secondo le norme UNI EN ISO 9001:08 e del proprio Sistema di Gestione Ambientale secondo le norme UNI EN ISO 14001:04, inoltre, dal 2007 ha ottenuto l'Autorizzazione Integrata Ambientale ai sensi del D.L. n° 59 del 18/02/2005.

Informazioni o preventivi: Ufficio Ambiente - Sig.ra Patrizia – tel. 015/8551745.



GUARDIAMO AL FUTURO CON OCCHI NUOVI.

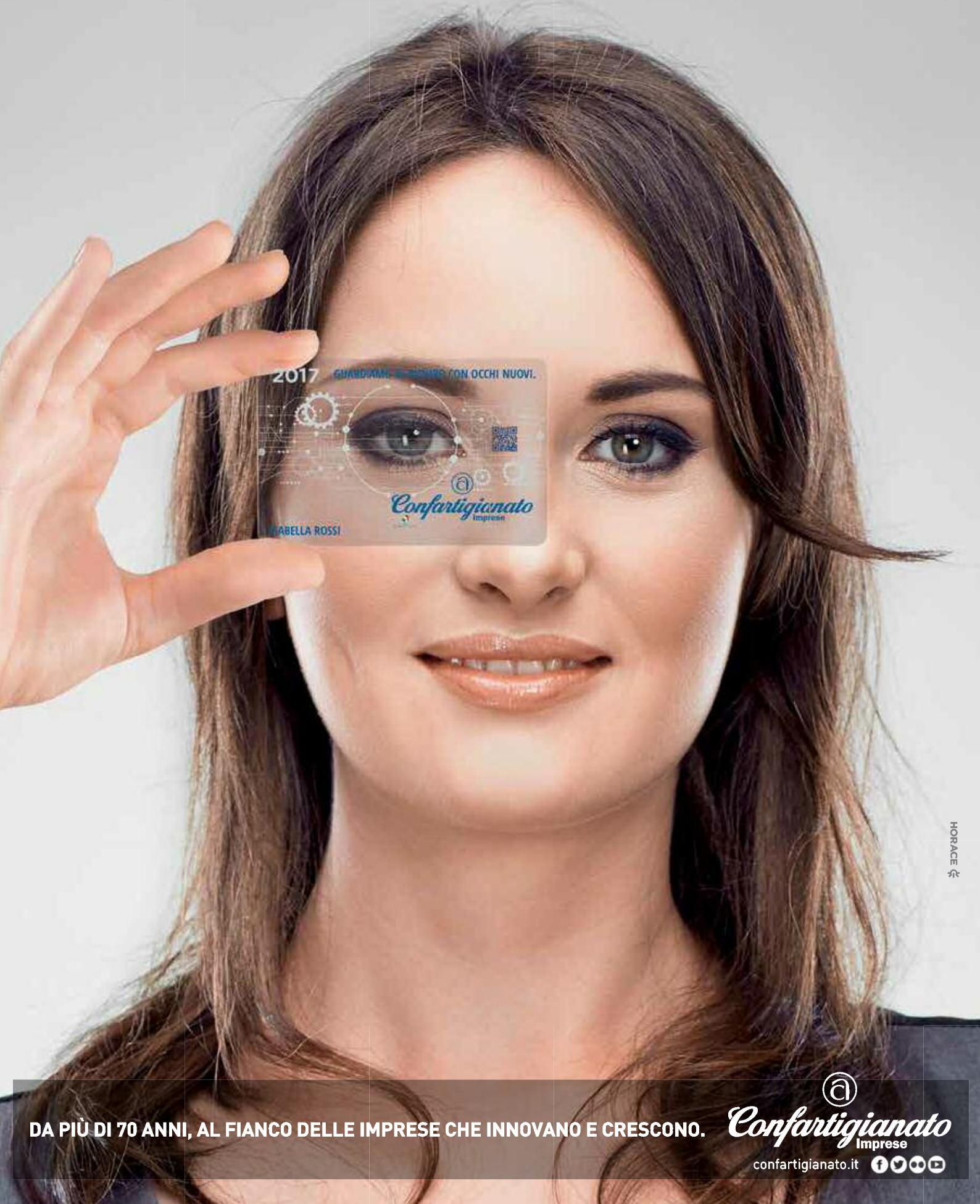

2017 GUARDIAMO AL FUTURO CON OCCHI NUOVI.

GIABELLA ROSSI

Confartigianato
Imprese

HORACE

DA PIÙ DI 70 ANNI, AL FIANCO DELLE IMPRESE CHE INNOVANO E CRESCONO.

Confartigianato
Imprese

confartigianato.it 